

1. INTRODUÇÃO

A criação da Fundação ocorreu na década de 1980, por ação de um grupo de docentes da antiga Faculdade de Medicina do Triângulo Mineiro - FMTM, hoje Universidade Federal do Triângulo Mineiro, com a finalidade de fomentar o ensino e a pesquisa e prestar assistência, remunerada ou não, à saúde da comunidade.

A FUNEPU é uma entidade de direito privado e de utilidade pública, sem fins lucrativos, regida pelo seu Estatuto, seu Regimento interno e pelas normas do Código Civil Brasileiro, é detentora de Certificações que comprovam a sua dedicação e consecução dos seus objetivos sociais e de interesse público, a saber:

Utilidade Pública Municipal, Lei nº. 4.849, de 19 de março de 1992;

Utilidade Pública Federal, Portaria GM/MS nº. 539, de 30 de junho de 2.000;

Registro no Conselho Municipal de Assistência Social

Registro no Conselho Nacional de Assistência Social, Resolução nº. 70, de 20 de abril de 2.000;

Certificado de Entidade Beneficente de Assistência Social, nº. CCEAS0229/2005 de 22/09/2005 - Resolução nº. 156;

Certificado de fundação de Apoio Lei 8.958/94.

A principal atividade da FUNEPU é o gerenciamento da receita proveniente dos serviços médico-hospitalares prestados pelo Hospital de Clínicas (HC/UFTM) ao Sistema Único de Saúde. Esses recursos são estritamente direcionados ao aprimoramento do atendimento prestado aos pacientes do SUS, tanto no que tange às necessidades de custeio, manutenção, obras e equipamentos.

Com relação aos serviços prestados ao Sistema Único de Saúde, deve-se destacar que a inserção dos Hospitais Universitários no Sistema representa um desafio para seus administradores, para a manutenção dos serviços a alta tecnologia de forma eficiente e de qualidade no atendimento.

Decorrente do aumento expressivo nos preços dos medicamentos, e cada vez mais específicos da diversidade de itens de custeio e dos materiais especiais utilizados em procedimentos de alta complexidade e nem sempre compensados pela correção da tabela SUS, associada ao envelhecimento e da dificuldade de reposição do quadro de servidor público federal. Estas faltas obrigaram a FUNEPU assumir tal papel, para garantir a manutenção e a qualidade dos serviços prestados à comunidade e do ensino praticados no complexo HC/UFTM. Como

conseqüências a dificuldade fechar as contas com menor déficit possível para não comprometer o funcionamento do Hospital, torna-se um enorme desafio aos administradores na busca do equilíbrio-financeiro do Hospital e da Fundação, fato comum em todos os Hospitais Universitários do país e da Fundação.

Reconhecemos, contudo os esforços dos gestores de saúde sejam na esfera Federal, Estadual ou Municipal que buscam nova forma de gerir os hospitais de ensino no país. Como exemplo é a parceria entre Ministério da educação, Saúde, Ciência e Tecnologia e planejamento, Orçamento e Gestão que buscam dar condições materiais e Institucionais a estes Hospitais para desempenhar plenamente suas funções em relação às dimensões de ensino, pesquisa, extensão e a dimensão de assistência à saúde à população. Outro exemplo é o fato do Governo Estadual estar investindo na melhoria dos Hospitais Universitários Federal, com o objetivo único de dar melhor assistência à população, os recursos são repassados ao Município em gestão plena, que procuram investir na melhor forma a toda região, em especial a quem é responsável pela maior fatia, que é o Hospital de Clínicas da UFTM.

Com a transformação da FMTM em UFTM, a expansão foi conseqüência em especial na área de saúde na fase inicial, criando cursos de Fisioterapia, Nutrição, Terapia Ocupacional, Educação Física, Psicologia e Serviço Social, criando novos desafios, mas mantendo sempre a visão de parceria, de trabalho em conjunto e com harmonia, a Administração da FUNEPU, do Hospital de Clínica e da Universidade Federal do Triângulo Mineiro, buscam atender a todos com um objetivo único e fundamental da Universidade, o ensino, pesquisa, extensão, e de assistência a população com qualidade.

Os dados apresentados neste Relatório Anual representam fielmente e de modo transparente o conjunto de atividades desenvolvidas pela Fundação.

2. A INSTITUIÇÃO

DIRETORIA 2009

A Diretoria é o órgão de administração da FUNEPU, constituída por um Presidente, um Vice-presidente e um Diretor Administrativo, eleitos pelo Conselho de Curadores, com mandato de quatro anos, cabendo-lhes executar as diretrizes previstas no Estatuto Social e Regimento Interno, bem como as normas gerais estabelecidas pelo Conselho de Curadores da Fundação. Compõe ainda a sua estrutura administrativa, a Assessoria Consultiva, cujo papel é assessorar a Diretoria nas decisões mais complexas.

Presidente Interino: João Ulisses Ribeiro

Vice Presidente: João Ulisses Ribeiro

Diretor Administrativo: Ronaldo José dos Santos

CONSELHO DE CURADORES 2009

Membros:

Dr. César Augusto Morais
Dr. Edson Luiz Fernandes
Dr. Edison Reis Lopes
Dr. Elbas Ferreira de Almeida
Dr. Hélio Moraes de Souza
Dr. Hidalgardes Barbosa de Souza
Dr. João Francisco Naves Junqueira
Dr. José Fernando Borges Bento
Dr. Nilson de Camargos Roso
Dr. Odo Adão
Dr. Sebastião Teotônio de Rezende
Dr. Valdemar Hial
Dr. William Pardi
Dr. Constantino Jorge Calapodopulos
Dr. Dalmo Correia Filho
Dr. Daniel Ferreira da Cunha
Dr. Eddie Fernando Cândido Murta
Dr. Eduardo Crema
Dra. Helena Hemiko Iwamoto
Dr. João Ulisses Ribeiro
Dr. Luis Eduardo Ramirez Giraldo
Dr. Marcelo Cunha Fatureto
Dr. Murilo Antônio Rocha
Dra. Roseli Aparecida da Silva Gomes
Dr. Virmondés Rodrigues Júnior

CONSELHO FISCAL 2009**Membros titulares:**

Ivondes Rodrigues da Silva, brasileiro, casado, servidor público federal, residente e domiciliado em Uberaba - MG, Graduado em Administração.

José Augusto Delduque da Silva, brasileiro, casado, servidor público Federal, residente em Uberaba-MG, graduado em Administração e Ciências Contábeis, Pós-graduação em Gerenciamento de Micro e Pequenas Empresas.

Marise Carvalho Silveira, brasileira, casada, servidora pública federal, graduada pela Faculdade de Ciências Contábeis, Especialização Lato Sensu em Gestão Econômica e Administração Financeira.

Membros Suplentes:

Lúcia Helena Batista, Brasileira, casada, servidora pública federal, graduada em Ciências Econômicas, Pós-Graduada Lato Sensu, Novas Tecnológicas Educacionais.

Marislena Euripa Rosa, Brasileira, casada, servidora pública federal, graduada em Ciências Contábeis, Pós-Graduação Lato Sensu, Gestão Pública.

Sebastião Carlos Leandro, brasileiro, casado, servidor público federal, Graduado em Ciências Econômicas.

OBJETIVOS

- Promover o ensino e a pesquisa, prestar assistência, remunerada ou não, à saúde da comunidade;
- Conceder bolsas de estudo de interesse da FUNEPU;
- Promover o estudo e a divulgação de dados científicos através de órgãos e revistas especializadas;
- Alocar recursos financeiros, materiais e humanos à Universidade Federal do Triângulo Mineiro – UFTM e outras entidades ligadas à mesma;
- Apoiar atividades artísticas, culturais e esportivas;
- Proteção à saúde da família, à maternidade e à infância através de incentivo ao aleitamento materno e também em campanhas de combate a doenças transmissíveis e/ou infecto contagiosas e de proteção à velhice, em integração com os órgãos competentes;
- Elaborar projetos e firmar convênios com órgãos e entidades financiadoras para atendimento às necessidades da comunidade.

MISSÃO, VISÃO E VALORES.

A missão, os valores e os propósitos da Fundação constituem uma declaração de crenças fundamentais e são características de uma cultura que gera realizações. O propósito é proporcionar aos clientes atendimento de qualidade, por meio de tecnologia moderna e de profissionais altamente qualificados, comprometidos sempre com a presteza, humanização e ética. Para realizar sua missão, afirmam-se valores como: ética, comprometimento com o cliente, humanização e responsabilidade social.

2.1. – LOCALIZAÇÃO**ADMINISTRAÇÃO**

O Departamento Administrativo da FUNEPU está localizado no Bairro Abadia, Rua Conde de Prados, 211 – CEP. 38.025-260 – Uberaba – MG. Tel: (34) 3319-7600 e Fax: (34) 3319-7621.

HOSPITAL DE CLÍNICAS

O Hospital de Clínicas está localizado no bairro da Abadia, Avenida Getúlio Guaritá, 130 – Uberaba – MG, com atendimento de Urgência e Emergência referenciados, 24 horas/dia. Tel.: (34) 3318-5000.

AMBULATÓRIO DA FUNEPU

O Ambulatório da FUNEPU está localizado no bairro da Abadia, Avenida Getúlio Guaritá, 331, Uberaba – MG, com atendimento à população em geral das 7:00 às 16:00 horas. Tel.: (34) 3312-0600.

AMBULATÓRIO MARIA DA GLÓRIA

O Ambulatório Maria da Glória está localizado no bairro da Abadia, Avenida Frei Paulino, 247, Uberaba – MG, possui também outra entrada na Avenida Getulio Guaritá, para atendimento da Pediatria, os ambulatórios atendem das 7:00 às 16:00 horas. Tel.: (34) 3318-5567.

CENTRO DE REABILITAÇÃO

O Centro de Reabilitação está localizado no Bairro da Abadia, Rua Constituição, 1009 – Uberaba – MG, com atendimento à população em geral das 7:00 às 16:00 horas. Tel.: (34) 3318-5642.

CLÍNICA CIVIL (EXTRA-SUS)

A Clínica Civil está localizada no Bairro da Abadia, Avenida Getúlio Guaritá, 214 – Uberaba – MG, com atendimento a Convênios e particular. – Tel. (34) 3318-5512.

3. ORGANOGRAMA

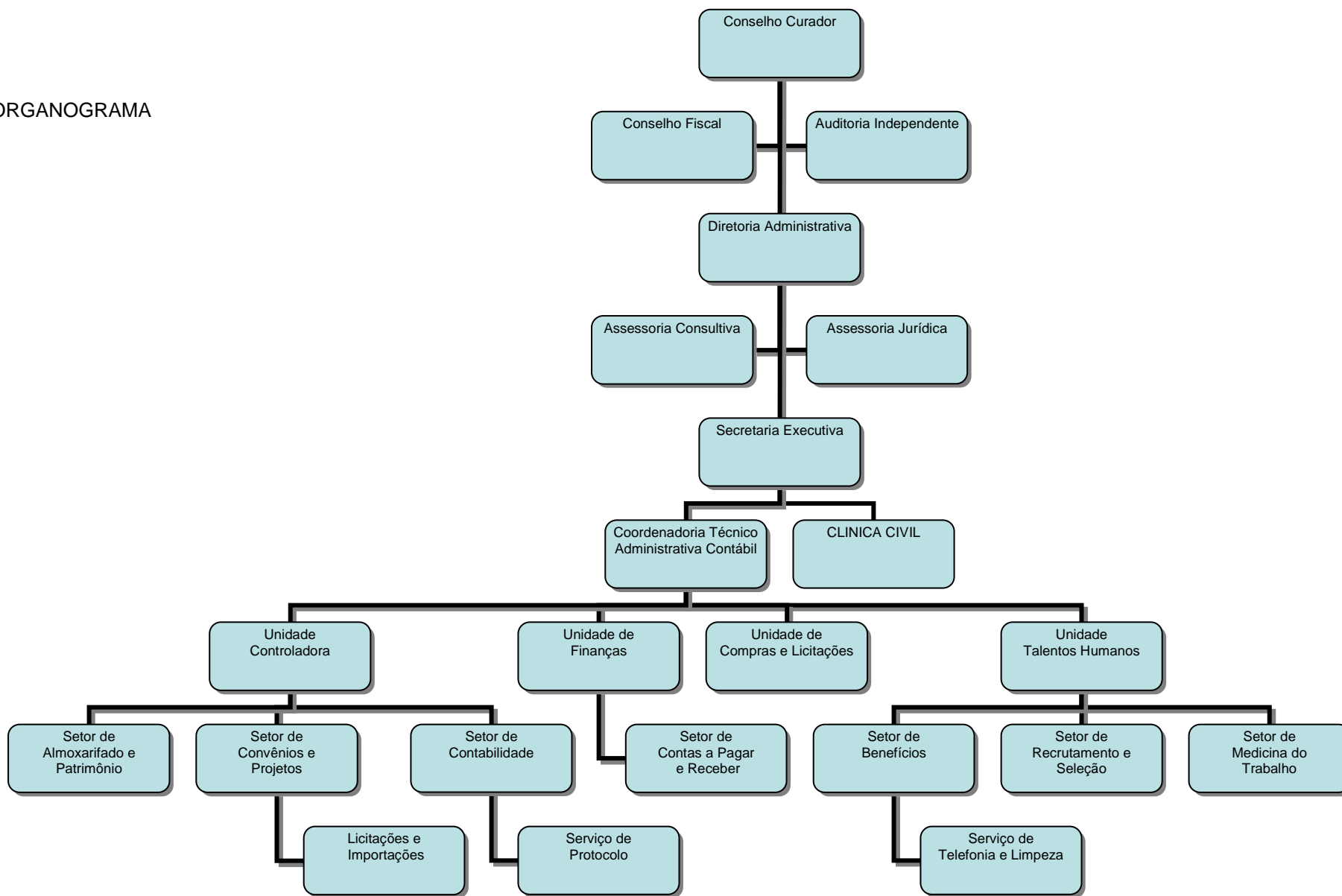

4. PROGRAMAS E PROJETOS: GESTÃO E DESEMPENHO

4.1 SERVIÇO MÉDICO-HOSPITALAR NO COMPLEXO HOSPITAL DE CLÍNICAS

Em 17 de agosto de 1983, a FUNEPU assumiu convênio com o INAMPS para prestação de serviços médicos gratuitos à população em geral, sendo o Hospital de Clínicas seu principal prestador de serviços, tanto para a cidade de Uberaba quanto para a região.

Em 27 de agosto de 1.999, foi firmado o Convênio 10/99 com a União, por intermédio do Ministério da Educação, representado pela Faculdade de Medicina do Triângulo Mineiro – FMTM, hoje UFTM, e a Fundação de Ensino e Pesquisa de Uberaba – FUNEPU. Em 27 de agosto de 2.004 o Convênio 10/99 foi substituído pelo Convênio 07/2004, com as mesmas finalidades e modificado através do Convênio 20/2008 de 14/08/2008, incluindo o Hospital de Clínicas como gestor do Recurso.

No contexto desta gestão em parceria com o Hospital de Clínicas, ressaltam-se os resultados da prestação de assistência a saúde dos usuários do Sistema Único de Saúde – SUS, que compreende as ações de promoção e a assistência à saúde, em regime hospitalar e ambulatorial incluindo cuidados de prevenção, de tratamento e recuperação, tanto de natureza clínica como cirúrgica, além dos serviços complementares de diagnóstico, nas mais diversas especialidades para quais todo o Recursos SUS é destinado.

O Hospital de Clínicas da UFTM está inserido no SUS como referência terciária, com serviços médicos-hospitalares altamente especializados à população de Uberaba e região para cerca de 1.200.000 habitantes. O Hospital de Clínicas cumpre o seu papel de hospital de ensino servindo de campo de formação de estudantes e de aprimoramento de profissionais da área de ciências da saúde, em nível de graduação e pós-graduação.

Na tabela abaixo, demonstramos os atendimentos realizados pelo Hospital de Clínicas e seus ambulatórios.

Tabela. 1 – Indicadores de Atendimentos

	2004	2005	2006	2007	2008	2009
Consultas Ambulatoriais	227.895	229.815	217.749	180.897	174.125	171.722
Consultas emergenciais	41.038	38.144	36.512	35.818	37.705	41.261
Exames ¹	26.438	26.768	26.807	27.418	28.299	28.333
Exames laboratoriais	330.555	326.291	423.423	457.915	548.740	557.030
UTR (diálise)	313	297	295	202	170	392
UTR (Hemodiálise)	4.236	3.999	4.689	5.291	5.465	5.860
Transplante Renal	06	02	08	09	08	02
Rádio Diagnóstico	35.885	39.705	33.406	24.781	33.953	49.058
Nutrição Dietética	646.969	627.421	691.170	777.443	804.214	912.169
Psicologia	8.698	8.597	10.559	11.453	13.249	11.442
Serviço Social	8.574	8.061	14.313	15.721	18.680	18.443
Cirurgias Eletivas	3.554	4.157	3.719	3.747	4.642	4.476
Cirurgias Urgência	4.283	4.050	3.727	4.056	3.835	4.210
Cirurgias ambulatoriais	1.526	1.733	1.213	1.043	1.239	884
Angioplastia s/ stent	-	08	01	07	12	06
Cateterismo	711	747	747	996	981	1004
Marcapasso	151	142	215	257	198	180
Angioplastia c/stent	140	140	180	347	396	382
Outros - Hemodinâmica	62	38	88	101	125	119
Atendimentos Diversos ²	12.711	14.154	13.061	9.313	8.330	6.456
Internações	16.879	15.925	16.486	18.121	18.752	19.310
Projetos ³	540	402	335	163	3.866	4.597

(1). Refere-se a exames de audiometria, cariótipo, espirometria, citologia, colposcopia, colonoscopia, ecocardiografia, eletrocardiografia, eletroencefalografia, endoscopia digestiva, ergometria, holter, urodinâmica, marcapasso e ressonância magnética.

(2). Refere-se a Biópsia Hepática e Prostática, acidente do trabalho, curativo, infiltração, pequena cirurgia, planejamento familiar, procedimento de ginecologia ambulatorial, punção tireóide (coleta), coleta de material de exame.

(3). O Hospital de Clínicas conta com uma equipe de profissionais em diversas áreas para atendimentos de projetos de pesquisa e extensão. A integração desses profissionais tem como objetivos a formação de grupos de apoio aos pacientes e familiares, ampliando o espectro de promoção à saúde da comunidade.

Dentre as diversas atividades do Hospital de Clínicas, foram realizadas campanhas para cirurgias: vascular (varizes), otorrinolaringologia, ortopédica (prótese de joelho e

quadril) e cirurgia oftalmológica (catarata) as quais beneficiaram pacientes em lista de espera da cidade e região.

AMBULATÓRIOS

A FUNEPU, em seu Ambulatório próprio e dos cedidos pela UFTM, atende 100% SUS, nas mais diversas áreas e especialidades médicas:

- **Clínica Médica:** Acupuntura, Alergia, Cardiologia, Clínica de Dor, Dermatologia, Doenças Pulmonares, Doenças Infecciosas e parasitárias (DIP), Endocrinologia, Epilepsia, Fisiatria, Gastroenterologia, Hematologia, Nefrologia, Neurologia, Neurologia Muscular, Nutrologia, Pré-operatório, Cardiologia, Psiquiatria, Reumatologia, Saúde do Trabalhador, Vigilância Sanitária.
- **Clínica Cirúrgica:** Cirurgia Geral, Cirurgia Cardíaca, Angiologia, Cabeça e Pescoço, Aparelho Digestivo, Hérnia, Cirurgia Plástica, Cirurgia Torácica, Colo-Proctologia, Neurocirurgia, Neurocirurgia Pediátrica, Oftalmologia, Ortopedia e Traumatologia, Otorrinolaringologia, Pediatria Cirúrgica, Proctologia, Andrologia, Doenças Sexualmente Transmissíveis, Urologia Geral, Incontinência Urinária Feminina, Infertilidade Masculina, Oncologia, Planejamento Familiar Masculino, Próstata, Vascular.
- **Clínica Ginecologia/Obstetrícia:** Adolescente, Genética, Climatério, Esterilidade, Geo-Endócrino, Ginecologia e Obstetrícia Geral, Mama, Oncologia-GO, Medicina Fetal (gravidez de alto risco), Planejamento Familiar Feminino, Pré-Natal, Puerpério, Uro-Ginecologia.
- **Clínica Pediátrica:** Cardiologia, Dermatologia, Aleitamento Materno, Hematologia, Infecção Cong. Pediatria, Nefrologia, Neonatologia, Neurologia, Ortopedia e Traumatologia, Gastroenterologia, Puericultura, Psiquiatria, Urologia.
- **Atendimento de Nível Superior (Pediatria):** Enfermagem, Nutrição, Psicologia, Fisioterapia, Terapia ocupacional e Serviço Social.
- **Atendimento de Nível Superior (Adulto):** Enfermagem, Ostomatoterapia, Fisioterapia, Fonoaudiologia, Grupo Pró-Mulher, Nutrição, Odontologia, Psicologia, Serviço Social e Terapia Ocupacional.

Nos ambulatórios foram realizadas Campanhas de Oftalmologia (facectomia com implante de lente intra-ocular, focoemubrificação, de tratamento à retinopatia diabética e outras retinopatias, bem como campanha de combate ao câncer de colo uterino.

CENTRO DE REABILITAÇÃO

O Centro de Reabilitação atende 100% SUS nas áreas de Fisiatria, Fisioterapia, Fonoaudiologia, Psicologia, Serviço Social, Nutrição e Terapia Ocupacional. Além desses profissionais o Centro de Reabilitação conta com enfermeiros e auxiliares administrativos.

O Centro de Reabilitação vem prestando serviços de baixa, média e alta complexidade à população de Uberaba e região há mais de dezenove anos. Está credenciado, desde novembro de 2004, como Centro de Referência em Medicina Física e Reabilitação e vem prestando serviços de reabilitação sensório-motora a vinte e sete municípios que compõem a DADS/Uberaba.

- **Programa de Órteses, Próteses, Cadeiras de Rodas e outros dispositivos de locomoção** - realiza empréstimos aos reabilitandos, otimizando o seu tratamento, uma vez que dispõe de todos os

equipamentos necessários para uma reabilitação. A comunidade em geral, também se beneficia com tais concessões, sejam elas para uso definitivo (Órtese e Prótese) ou na condição de empréstimo com tempo de devolução pré-determinado. Em 2009, todos os pacientes eleitos para tratamento de Alta Complexidade foram beneficiados pelo Programa, totalizando 411 pacientes.

- **Projeto - Treino de marcha para amputados, já protetizados e hemiplégicos** - uma vez por semana, um grupo de pacientes sai para praças, parques e outros locais com topografia constituídas de obstáculos físico-geográficos para treino de marcha, uma vez que este grupo, dentro das limitações que foram acometidos, precisa reaprender a andar. Para isso, os obstáculos comuns das ruas da cidade devem estar presentes. Todo o treinamento é acompanhado por equipe composta por fisioterapeuta, terapeuta ocupacional, psicólogo que se revezam nas tarefas semanais que incluem ainda pausas para lanchar, confraternizar e contar histórias, deixando os pacientes à vontade em meio a tantos cuidados e descontração.

- **Projeto – Assistindo ao Cuidador:** O Cuidador têm como objetivo principal a manutenção integrada e harmoniosa do paciente em reabilitação com seus familiares em casa e na comunidade, mantendo a assistência de boa qualidade. Para que isso realmente ocorra, os Cuidadores devem ter conhecimentos básicos sobre lesões incapacitantes e os problemas associados e saber como agir diante desta situação. Muitas vezes o desconhecimento destas informações faz com que o Cuidador torne-se abalado fisicamente e emocionalmente diante de suas responsabilidades. O projeto “Assistindo ao Cuidador” objetiva minimizar ou mesmo erradicar esses riscos, para que tanto, paciente, Cuidador, familiares e a comunidade tenham ações adequadas.

PARCERIA COM A SECRETARIA ESTADUAL DE SAUDE

Visando o fortalecimento e a melhoria da qualidade dos Hospitais, com o compromisso de atendimento mais humanizado e eficiente a toda a macro-região, a Secretaria Estadual de Saúde de Minas Gerais, firmou compromisso com o Hospital de Clínicas através da Fundação do Projeto PRÓ-HOSP e PRO-URGE.

PRO-HOSP, neste exercício investiu no HC/UFTM em construção da Central de Materiais e Esterilização, aquisição de equipamentos, contratação de assessoria especializada em arquitetura, recursos para custeio e melhoria de gestão, melhorando assim o Serviços de Internação, Ortopedia, Oftalmologia, Audiologia e Unidade de Terapia Intensiva no Hospital de Clínicas da UFTM.

PRO-URGE, visando à melhoria no atendimento ao paciente SUS, a Secretaria de Saúde de Minas Gerais investiu na melhoria do atendimento de urgência e emergência do HC, contratando pessoal para o acolhimento e adquiriu material de consumo e equipamentos gerando assim melhor atendimento ao paciente que procura atendimento na unidade de Urgência e Emergência referenciada do hospital de Clínicas da UFTM.

PARCERIA COM A AGÊNCIA NACIONAL DE VIGILÂNCIA SANITÁRIA – ANVISA.**HOSPITAL SENTINELA**

A FUNEPU realizou Contrato de Prestação de Serviços com a Agência Nacional de Vigilância Sanitária – ANVISA, pelo qual o Hospital de Clínicas recebeu o título de Hospital Sentinela. Para a realizar deste projeto o HC conta com um Gerente de Risco, além de estrutura física para a implantação do projeto. O Projeto Hospitais Sentinela tem por objetivo principal sistematizar e ampliar a vigilância de produtos utilizados em serviços de saúde e garantir que os produtos no mercado, com segurança e qualidade para pacientes e profissionais de saúde.

IMPLANTAÇÃO DO NÚCLEO HOSPITALAR DE EPIDEMIOLOGIA - NUVE

O objetivo do Projeto é o apoio financeiro ao Hospital de Clínicas para implantação da Rede Nacional de Hospitais de referência no HE para Subsistência Nacional de Vigilância Epidemiológica em Âmbito Hospitalar, bem como o fortalecimento do Sistema Único de Saúde, melhorando as notificações e investigações das doenças, colaborando com o ensino e a pesquisa voltados a epidemiologia/vigilância epidemiologia em âmbito hospitalar.

PROGRAMA DE ASSISTÊNCIA MULTIPROFISSIONAL AO PACIENTE OSTOMIZADO - PAMPO

Este Programa atende em torno de 150 pacientes/mês, com fornecimento semanalmente de bolsa coletoras e assistência a reabilitação à urostomizados, colostomizados e ileostomizados, vítimas de neoplasias e megacólon chagásicos, entre outras patologias importantes. Os pacientes são assistidos por médicos, enfermeiro, psicólogo, nutrólogo e assistente social, recebendo todo suporte para melhor compreensão e aceitação da sua condição física muitas vezes definitiva. Quadro este que sempre causa angústia, depressão.

CLÍNICA CIVIL – EXTRA-SUS

Considerando a disponibilidade de capacidade instalada no Hospital de Clínicas e frente à necessidade constante de ampliar a receita para suprir os custos crescentes do Hospital, em 1993, a Direção da FUNEPU implementou o atendimento a pacientes detentores de planos e seguros de saúde no âmbito do Hospital, sem comprometer o atendimento ao paciente SUS.

A despeito de todas as dificuldades encontradas para a implantação desta atividade, principalmente devido às características peculiares do Hospital, a Diretoria da FUNEPU procurou regularizar a situação do Extra-SUS junto ao Ministério Público. Em 2003, foi assinado um Termo de Ajuste de Conduta firmado entre a Fundação, a Faculdade de Medicina do Triângulo Mineiro, hoje UFTM, e a Procuradoria da Justiça. Esse acordo referendou as diretrizes já definidas pela Fundação e estabeleceu normas para o gerenciamento da Clínica.

A uma taxa de ocupação de 71,15% média de 19,83 pacientes/dia, incluindo consultas, cirurgias, internações, exames complementares e outros procedimentos.

Os recursos gerados pela Clínica Civil são revertidos ao Hospital de Clínicas, em atendimento das necessidades básicas de custeio e atividades de ensino e pesquisa, bem como realizar investimentos em equipamentos e reformas de instalações físicas.

5 PROJETOS DE ENSINO PESQUISA E EXTENSÃO

A participação da FUNEPU como Fundação de apoio à Universidade Federal do Triângulo Mineiro, visa ao fortalecimento do Sistema Único de Saúde e ao Ensino desta Universidade. A cada ano o apoio ao ensino, pesquisa e extensão vêm aumentando significativamente decorrente da expansão da Universidade. Esta participação é viabilizada mediante parcerias ou contratos específicos com instituições públicas e privadas, ou ainda dos recursos da Fundação.

Em 2009, para o incentivo a projetos da UFTM a Fundação estimulou trabalhos nas áreas de educação, assistência e de pesquisa, por meio de apoio material e pessoal, que participaram do planejamento da Instituição.

ACOMPANHAMENTO PEDIÁTRICO DAS DOENÇAS INFECCIOSAS

Vigência: 05/02 a 30/12/2009

Beneficiários/Atendimentos: 720

Objetivo: Diagnosticar, tratar e acompanhar crianças e adolescentes com infecção.

AMBULATÓRIO DE ATENÇÃO NUTRICIONAL DO IDOSO

Vigência: 11/09 a 31/12/2009

Objetivo: Fornece o acompanhamento dietético ambulatorial como tratamento complementar às doenças previamente diagnosticadas.

AMBULATÓRIO DE NUTRIÇÃO, OBESIDADE MÓRBIDA E CIRURGIA METABÓLICA

Vigência: 19/03 a 31/12/2009

Objetivo: O objetivo é acompanhar e avaliar o estado nutricional pré e pós-operatório de pacientes que irão se submeter à cirurgia bariátrica do Hospital de Clínicas da UFTM.

AMBULATÓRIO DE NUTRIÇÃO/CRESCIMENTO E DESENVOLVIMENTO

Vigência: 16/03 a 31/12/2009

Objetivo: Prestar assistência nutricional aos pacientes portadores de diabetes.

AMBULATÓRIO DE NUTRIÇÃO E DIABETES

Vigência: 17/03 a 31/12/2009

Objetivo: Prestar assistência nutricional aos pacientes portadores de diabetes enfocando conceitos sobre alimentação balanceada, grupos alimentares.

ATENDIMENTO NO SERVIÇO DE GENÉTICA DA UFTM

Vigência: 05/02 a 30/12/2009

Beneficiários/Atendimentos: 494

Objetivo: Tem por objetivo atender, auxiliar no diagnóstico e orientar o paciente e/ou família com suspeita de anomalias genéticas.

ATIVIDADES ASSISTÊNCIAIS EM PATOLOGIA CIRÚRGICA

Vigência: 09/09 a 31/12/2009

Objetivo: Realização de exames anatopatológicas em atendimento às solicitações de exames de pacientes do Hospital de Clínicas e ambulatórios da UFTM.

ATIVIDADES ASSISTÊNCIAIS EM NECRÓPSIAS

Vigência: 09/09 a 31/12/2009

Objetivo: Realizar necropsias em pacientes que foram a óbito no Hospital de Clínicas da UFTM.

BIOESTATÍSTICA: ORIENTAÇÕES

Vigência: 01/01 a 31/12/2009

Objetivo: Orientar e sanar dúvidas de metodologias de Bioestatísticas.

REALIZAÇÃO DE EXAMES DE CARIÓTIPOS

Vigência: 05/02 a 30/12/2009

Beneficiários/Atendimentos: 71

Objetivo: Exame fundamental para a confirmação do diagnóstico de cromossomopatias.

SERVIÇO SOCIAL NA LUTA PELOS SEUS DIREITOS

Vigência: 01/09 a 31/12/2009

Objetivo: Potencializar o uso da mídia enquanto estratégia de efetivação dos direitos sociais e da cidadania.

A CULTURA HIP-HOP COMO INSTRUMENTO DE CONSCIENTIZAÇÃO E CONSTRUÇÃO DE IDENTIDADE DE JOVENS DO RESIDENCIAL 2000 EM UBERABA-MG

Vigência: a partir de out/2009

Objetivo: Promover, através do incentivo à cultura Hip-Hop estabelecida na comunidade, um espaço para o exercício reflexivo crítico acerca da realidade social e o exercício da cidadania, num processo de conscientização social acerca dos problemas vivenciados na comunidade.

A ESTRATÉGIA DA SAÚDE DA FAMÍLIA NA ABORDAGEM E TRATAMENTO DA DEPENDÊNCIA QUÍMICA – PROEXT

Vigência: 01/04 a 30/12/2009

Beneficiários/Atendimentos: 452

Objetivo: Capacitar acadêmicos na abordagem sistêmica familiar de dependência química.

A PRODUÇÃO DO TEXTO NO AMBIENTE UNIVERSITÁRIO

Vigência: 01/09 a 31/12/2009

Objetivo: Propõe buscar meios de levar o aluno de letras, por meio do trabalho com produções textuais a construir uma ponte entre o que se ensina na Universidade e o que se ensina na escola.

AÇÃO EDUCATIVA ASSISTENCIAL E HUMANÍSTICA AOS PORTADORES DE NECESSIDADES ESPECIAIS VINCULADAS À ADEFU

Vigência: 09/08 a 31/12/2009

Objetivo: promover ações educativas e assistenciais às famílias e ao paciente com necessidades especiais de forma a contribuir para o auto-cuidado e para a reabilitação física, social e emocional.

AÇÃO EDUCATIVA MULTIPROFISSIONAL INTRA-HOSPITALAR

Vigência: 09/08 a 31/12/2009

Objetivo: promover ações educativas interdisciplinares que permitam a sedimentação e aquisição de perspectivas concretas a respeito da importância da atuação em equipe na área de saúde.

AÇÃO INTEGRAL EM TODOS OS NÍVEIS DE ATENÇÃO À SAÚDE AO PORTADOR DE ESCLEROSE MÚLTIPLA E CUIDADORES

Vigência: 12/02 a 17/12/2009

Beneficiários/Atendimentos: 102

Objetivo: Quantificar a força dos músculos dos membros e do tronco, analisar alterações, fadigabilidade, qualidade de vida, aspectos emocionais, orientar indivíduos e seus cuidadores e também prevenir o aparecimento da doença.

AÇÕES DA TERAPIA OCUPACIONAL NA AREVENÇÃO DA VIOLÊNCIA NA JUVENTUDE

Vigência: 05/11 a 03/12/2009

Objetivo: Descrever e analisar uma metodologia de intervenção de Terapia Ocupacional para a prevenção da violência na juventude.

AÇÕES EDUCATIVAS JUNTO A FREQUENTADORES DO CENTRO DE REABILITAÇÃO DE ALCOÓLATRAS

Vigência: 14/10 a 31/12/2009

Objetivo: Orientar os frequentadores do CERECA quanto ao efeito do álcool, mitos, verdades, abstinência, integração, desejos e anseios.

ACOLHIMENTO À CRIANÇA PORTADORA DE VÍRUS DA IMUNODEFICIÊNCIA HUMANA

Vigência: a partir de dez/2009

Objetivo: Desenvolver o senso crítico no público-alvo (pais, cuidadores, crianças e adolescentes) sobre alimentação saudável, de forma a contribuir para a formação de atitudes e práticas que conduzam à melhoria da saúde, com alterações nos padrões alimentares da família.

ACOMPANHAMENTO INTERDISCIPLINAR DE ADOLESCENTES ENTRE 13 E 17 ANOS PERTENCENTES AO PROJETO SOCIAL DE UM CENTRO DE FORMAÇÃO DE ATLETAS – UBERABA/MG

Vigência: 01/02 a 31/12/2009

Beneficiários/Atendimentos: 729

Objetivo: Introduzir características educativas, cooperativas e socializantes do esporte, propiciando o resgate da cidadania para jovens entre 13 e 17 anos.

ACOMPANHAMENTO PSICOLÓGICO E ORIENTAÇÃO SEXUAL

Vigência: 08/04 a 31/12/2009

Beneficiários/Atendimentos: 91

Objetivo: Objetiva fazer com que os participantes consigam ter vida sexual saudável e repleta de satisfação, não ocasionando angústia no relacionamento.

AMBULATÓRIO DE ATENÇÃO NUTRICIONAL À SAÚDE DA MULHER

Vigência: 01/09 a 31/12/2009

Beneficiários/Atendimentos: 18

Objetivo: Auxiliar a mulher no tratamento e/ou prevenção de patologias relacionadas ao consumo alimentar inadequado, por meio de orientações alimentares e atividades de educação.

AMBULATÓRIO DE ATENÇÃO NUTRICIONAL DO ADULTO COM DOENÇAS DO TRATO GASTRO-INTESTINAL – NUTGASTRO

Vigência: 13/04 a 28/12/2009

Beneficiários/Atendimentos: 106

Objetivo: Fornecer acompanhamento dietético ambulatorial como tratamento complementar às doenças previamente diagnosticadas.

AMBULATÓRIO DE NUTRIÇÃO EM PEDIATRIA – NUTPED

Vigência: 23/03 a 19/12/2009

Beneficiários/Atendimentos: 66

Objetivo: Oferecer à criança ou ao adolescente obeso um tratamento multidisciplinar.

AMBULATÓRIO: ATENÇÃO NUTRICIONAL DO ADULTO

Vigência: 18/04 a 28/12/2009

Beneficiários/Atendimentos: 207

Objetivo: Fornecer o acompanhamento dietético ambulatorial como tratamento complementar às doenças previamente diagnosticadas.

ANÁLISE DA PARTICIPAÇÃO DA UFTM NO PROJETO RONDON

Vigência: 01/05 a 31/12/2009

Beneficiários/Atendimentos: 5

Objetivo: Analisar a participação da UFTM no Projeto Rondon.

ASISTÊNCIA DE ENFERMAGEM NA ADMINISTRAÇÃO DE QUIMIOTERAPIA ANTINEOPLÁSICA EM ONCO-GINECOLOGIA

Vigência: 01/01 a 31/12/2009

Beneficiários/Atendimentos: 296

Objetivo: Minimizar os efeitos colaterais das drogas utilizadas a melhorar a qualidade de vida das pacientes portadoras do câncer.

ASSISTÊNCIA EM CÂNCER GINECOLÓGICO E DE MAMA

Vigência: 01/01 31/12/2009

Beneficiários/Atendimentos: 370

Objetivo: Têm por objetivo minimizar os efeitos colaterais das drogas utilizadas, complicações no pós-operatório e melhoria na qualidade de vida dos pacientes.

ATENÇÃO NUTRICIONAL À GESTANTE DURANTE A SALA DE ESPERA

Vigência: 25/04 a 19/12/2009

Beneficiários/Atendimentos: 276

Objetivo: Realizar atividade de educação nutricional continuada às gestantes em sala de espera.

CEPELE – CENTRO DE PRÁTICA DE ENSINO EM LÍNGUAS E LITERATURAS

Vigência: 11/11 a 31/12/2009

Objetivo: Tem por objetivo auxiliar as disciplinas de práticas de ensino e de estágio supervisionado do Curso de Letras e dos Cursos de Licenciaturas, capacitando professores, criando espaço para prática de ensino e vinculando ações direcionadas para toda comunidade.

INTEGRALIDADE DO CUIDADO: ENFOQUE NA PROMOÇÃO DA SAÚDE – PROEXT

Vigência: a partir de nov/2009

Objetivo: Implementar ações em saúde integral e multiprofissional para pacientes, familiares, trabalhadores e cuidadores com enfoque à saúde e prevenção de doenças relacionadas ao enfrentamento do câncer, da doença renal, da dor, das úlceras agudas e crônicas no processo de envelhecimento humano.

INTERFACES ENTRE A UNIVERSIDADE E A ESCOLA PÚBLICA: CONSTRUINDO PRÁTICAS E TECENDO RELAÇÕES NO COTIDIANO EDUCACIONAL

Vigência: a partir de nov/2009.

Objetivo: Fomentar e desenvolver pesquisa, estudo, produção de metodologias e matérias para uso escolar através de processos colaborativos de trabalho envolvendo professores, alunos e comunidade.

PROGRAMA TOCAR 2000: TERAPIA OCUPACIONAL CONSTRUINDO AÇÕES NO RESIDENCIAL 2000

Vigência: a partir de out/2009

Objetivo: Contribuir para o enfrentamento do processo de vulnerabilidade vivenciado por crianças e adolescente moradores do Bairro Residencial 2000 no Município de Uberaba.

PROMOÇÃO DA SAÚDE: ESTRATÉGIA PARA INTEGRALIDADE DO CUIDADO – PROEXT

Vigência: 2009

Objetivo: Este programa está voltado para a promoção da saúde, visando à construção e (re) construção do conhecimento, relação dialógica, incentivo à postura ativa, atendimento às reais necessidades de aprendizagem de saúde e construção de sujeitos cidadãos.

REDE DE PROTEÇÃO À CRIANÇA E AO ADOLESCENTE: ARTICULAÇÃO ENTRE ESCOLA, FAMÍLIA E COMUNIDADE – PROEXT

Vigência: a partir de nov/2009

Objetivo: Capacitar alunos, profissionais da educação e da saúde na formação de multiplicadores desenvolvendo habilidades, competências. Atuará na prevenção e dependência química, violência e agressividade, promovendo e contribuindo para a prevenção primária e secundária da saúde.

CAMPANHA DE PREVENÇÃO DA DOENÇA RENAL – PREVINA-SE

Vigência: 12/03/2009

Beneficiários/Atendimentos: 300

Objetivo: Sensibilizar os usuários do Sistema Único de Saúde, trabalhadores e a população uberabense quanto à importância da prevenção da doença renal.

DIA DO IDOSO – AÇÕES DE PROMOÇÃO E PREVENÇÃO DE SAÚDE NA COMUNIDADE

Vigência: 03/10/2009

Objetivo: Refletir sobre a situação do idoso no país, seus direitos e dificuldades.

DIA MUNDIAL DA ALIMENTAÇÃO

Vigência: 05/04/2009

Objetivo: Proporcionar orientações sobre saúde e nutrição.

EDUCAÇÃO EM SAÚDE PARA AMAMENTAÇÃO: UMA ESTRATÉGIA DE SAÚDE PÚBLICA

Vigência: 19/09/2009

Objetivo: Sensibilizar mães e crianças sobre os benefícios do aleitamento materno e esclarecimento de dúvidas.

ENCONTRO CULTURAL DOS PARTICIPANTES DO I FORUM DE ATENÇÃO BÁSICA À SAÚDE/PRÓ-SAÚDE

Vigência: 26/11/2009

Objetivo: Identificar e apresentar os talentos do Fórum Pró-Saúde.

ESPAÇO MULHER

Vigência: 05/03/2009

Objetivo: Visa desenvolver o processo de educação para a saúde especificamente nas orientações gerais sobre os cuidados com a saúde da mulher.

I CONGRESSO MINEIRO DE FISIOTERAPIA E II CONGRESSO DE FISIOTERAPIA DO TRIÂNGULO MINEIRO

Vigência: 06 a 09/08/2009

Objetivo: Reunir pesquisadores e profissionais para discutir e ampliar questões que afetam a fisioterapia em Minas Gerais e no Brasil de maneira que possam ser identificados meios de colaboração, novos conhecimentos e planejamento.

I CURSO INTRODUTÓRIO ÀS PRÁTICAS BIOMÉDICAS

Vigência: 18 a 19/09/2009

Objetivo: Instruir os alunos sobre biossegurança em laboratório e demonstrar procedimentos básicos na área biomédica.

I ENCONTRO CIENTÍFICO DE TÉCNICOS EM ENFERMAGEM DE UBERABA E REGIÃO "SABERES E FAZERES DO TÉCNICO EM ENFERMAGEM"

Vigência: 2009

Objetivo: Esse encontro busca oportunizar uma discussão acerca das dificuldades do cotidiano dos profissionais técnicos em enfermagem no município de Uberaba e na Região do Triângulo Mineiro, a fim de promover melhorias na atuação.

I FEIRA DE PROFISSÕES DA UFTM

Vigência: 25/04/2009

Beneficiários/Atendimentos: 300

Objetivo: Tem o objetivo de apresentar e esclarecer aos alunos da comunidade os cursos oferecidos pela UFTM.

I FÓRUM DE ATENÇÃO BÁSICA PRÓ-SAÚDE/UFTM/SMS DE UBERABA

Vigência: 26 e 27/11/2009

Beneficiários/Atendimentos: 500

Objetivo: Divulgar, refletir sobre as atividades e conhecimentos produzidos por conhecimentos produzidos por docentes, discentes e trabalhadores de saúde durante estágio nas Unidades de Atenção Básica.

I FÓRUM DE FISIOTERAPIA DA UFTM

Vigência: 09/09/2009

Beneficiários/Atendimentos: 111

Objetivo: Divulgar conhecimento da área de fisioterapia.

I JORNADA ACADÊMICA DO CURSO DE EDUCAÇÃO FÍSICA – UFTM

Vigência: 04 a 05/09/2009

Beneficiários/Atendimentos: 39

Objetivo: Discussão de temas pertinentes à área do conhecimento de Educação Física.

I JORNADA DE ATENÇÃO INTEGRAL À SAÚDE DA MULHER

Vigência: 12 a 14/11/2009

Beneficiários/Atendimentos: 194

Objetivo: Capacitar profissionais e acadêmicos da área da saúde para Atenção Integral à Saúde da Mulher.

I JORNADA DE CIRURGIA DA UFTM – V SIMPÓSIO DE URGÊNCIAS TRAUMÁTICAS – VIII CURSO INTRODUTÓRIO À LIGA DO TRAUMA

Vigência: 19 a 22/08/2009

Beneficiários/Atendimentos: 220

Objetivo: Discutir o atendimento e atuais procedimentos referentes ao trauma com perspectiva de redução do índice de mortalidade.

I JORNADA DE NEUROCIÊNCIAS DA UNIVERSIDADE FEDERAL DO TRIÂNGULO MINEIRO – UFTM

Vigência: 28 a 29/05/2009

Beneficiários/Atendimentos: 170

Objetivo: Difundir conhecimentos nas áreas de neurociências.

I MINI-OFFICINA DE ONCOLOGIA: CUIDADOS DE ENFERMAGEM A PACIENTES EM TRATAMENTO QUIMIOTERÁPICOS E RADIOTERÁPICO

Vigência: 27/04/2009

Beneficiários/Atendimentos: 18

Objetivo: Estudar conceitos, efeitos colaterais e complicações no tratamento da doença.

I SEMINÁRIO DE FORMAÇÃO DE PROFESSORES, QUALIDADE DE ENSINO E INCLUSÃO. A FORMAÇÃO DOCENTE NA PERSPECTIVA DE UMA EDUCAÇÃO DE QUALIDADE E INCLUSIVA: DESAFIOS PARA A DEMOCRATIZAÇÃO DO SABER

Vigência: 06 a 08/12/2009

Beneficiários/Atendimentos: 450

Objetivo: Socialização de estudos e pesquisas com foco numa temática e desafiadora “Formação docente e da qualidade de ensino” para promover o diálogo, o debate e as trocas, resultando no enriquecimento dos diversos saberes.

I SIMPÓSIO DE LESÕES CUTÂNEAS – IV INTRODUTÓRIO DA LIGA DE FERIDAS

Vigência: 30/11 e 01 a 02/12/2009

Objetivo: Capacitar profissionais e acadêmicos da área da saúde para o cuidado de lesões e técnicas.

I SIMPÓSIO DE PRÁTICA INTEGRATIVAS E COMPLEMENTARES NA SAÚDE

Vigência: 28 a 29/09/2009

Beneficiários/Atendimentos: 86

Objetivo: Objetiva difundir o conhecimento aos acadêmicos e docentes dos cursos da área da saúde, na prevenção, recuperação por meio de tecnologias eficazes e seguras.

I SIMPÓSIO DO MESTRADO EM ATENÇÃO À SAÚDE

Vigência: 05/03 a 07/03/2009

Objetivo: Fomentar e buscar a congregação de conhecimentos na área de saúde.

II COLÓQUIO: ÉTICA E PESQUISA NA EDUCAÇÃO SUPERIOR

Vigência: 09/09/2009

Objetivo: o objetivo é reunir estudantes do curso de Especialização em Docência na Educação Superior para debater com convidados assuntos relacionados à ética e pesquisa na Educação Superior.

II CONGRESSO SOBRATI DE TERAPIA INTENSIVA DO TRIÂNGULO MINEIRO

Vigência: 18/08 a 11/08/2009

Objetivo: Capacitar e atualizar profissionais e acadêmicos envolvidos na assistência à pacientes graves.

II ENCONTRO DE NUTRIÇÃO DA UFTM

Vigência: 31/08/2009

Beneficiários/Atendimentos: 300

Objetivo: Promover um espaço para apresentação e discussão de temas relevantes à área.

II JOGOS INTERCURSOS 2009 DA UFTM

Vigência: 08 a 26/09/2009

Beneficiários/Atendimentos: 1.200

Objetivo: Promover maior integração e confraternização entre os discentes da UFTM.

II SIMPÓSIO DE ATUALIZAÇÃO EM CIRURGIA CARDIOVASCULAR DO TRIÂNGULO MINEIRO E IV CURSO INTRODUTÓRIO À LIGA DE CIRURGIA CARDIOVASCULAR DA UFTM

Vigência: 16 a 17/04/2009

Beneficiários/Atendimentos: 70

Objetivo: Divulgar novos conhecimentos e informações referentes a diversos temas que permeiam a cirurgia cardiovascular.

III ENCONTRO DE HUMANIZAÇÃO DA UFTM E III CURSO INTRODUTÓRIO À LIGA DE HUMANIZAÇÃO SAKURA

Vigência: 04/05 a 05/05/2009

Beneficiários/Atendimentos: 189

Objetivo: Reflexão do processo participativo sustentando construções coletivas e mudanças.

IV SEMANA MUNICIPAL DE INCLUSÃO SOCIAL NO TRÂNSITO

Vigência: 15/06 a 19/06/2009

Beneficiários/Atendimentos: 1.200

Objetivo: Desmistificar a imagem de pessoas de necessidades especiais enquanto pessoa carente e incapaz apresentando-o como cidadão detentor de direitos e deveres.

IV SIMPÓSIO MINEIRO DE NUTRIÇÃO PEDIÁTRICA

Vigência: 26/03 a 28/03/2009

Objetivo: Avaliação e atualização das técnicas de Nutrição Pediátrica.

JORNADA MULTIPROFISSIONAL DE PROTEÇÃO RENAL E I CURSO INTRODUTÓRIO À LIGA NEFROLOGIA

Vigência: 15/06 a 16/06/2009

Beneficiários/Atendimentos: 105

Objetivo: Atualizar os conhecimentos de acadêmicos e profissionais da saúde acerca da prevenção da doença renal e atuação da equipe multidisciplinar no tratamento dos portadores dessas afecções.

LANÇAMENTO DA PRÓ-SAÚDE ENFERMAGEM: UFTM/SMS DE UBERABA

Vigência: 11/03/2009

Objetivo: Integrar ensino e serviço visando a reorientação da formação profissional, assegurando uma abordagem integral do processo saúde-doença com ênfase na Atenção Básica.

O IDOSO E A PARTICIPAÇÃO SOCIAL

Vigência: 10/11/2009

Objetivo: Fornecer aos participantes conhecimentos e/ou aprofundamento do envelhecimento ativo saudável, tendo como eixo a participação social e também demonstrar aos participantes a importância da Atenção Multiprofissional para a Saúde Integral do Idoso.

SEMANA DO PEIXE

Vigência: 08 a 13/09/2009

Objetivo: Difundir os benefícios do consumo de pescados e sua variedade.

SEMANA DOS DINOSSAUROS

Vigência: 19 a 23/10/2009

Objetivo: Objetiva mostrar de maneira didática todas as ações empreendidas no Centro Price e Museu dos Dinossauros no âmbito das escavações, preparação, preservação e exposição de fósseis.

70ª SEMANA BRASILEIRA DE ENFERMAGEM E 25ª SEMANA DE ENFERMAGEM DE UBERABA

Vigência: 12 a 20/05/2009

Beneficiários/Atendimentos: 756

Objetivo: O objetivo é discutir a essência e práticas de enfermagem em ciclos de debates.

SIMPÓSIO EM FISIOLOGIA DO EXERCÍCIO

Vigência: 05 e 06/06/2009

Beneficiários/Atendimentos: 152

Objetivo: O objetivo é proporcionar uma reciclagem bem como oferecer novas informações em relação à fisiologia do exercício na promoção da saúde.

SIMPÓSIO INTRODUTÓRIO À LIGA DE MEDICINA ESPORTIVA

Vigência: 30/04 a 05/05/2009

Objetivo: Discutir as diversas modalidades terapêuticas da Medicina Esportiva.

V JORNADA DE PSIQUIATRIA DA UFTM

Vigência: 06/02 a 13/03/2009

Objetivo: Divulgar aos estudantes de áreas da saúde a psiquiatria médica e científica.

VI ENCONTRO MINEIRO DE BIOMEDICINA – EMBM

Vigência: 08 a 10/05/2009

Beneficiários/Atendimentos: 500

Objetivo: Representa a oportunidade anual de atualização dos conhecimentos científicos em âmbito regional e nacional entre os acadêmicos e profissionais da área de saúde e também contribuir para a formação e consolidação dos alunos, valorizando princípios e ampliando horizontes.

VII SEMINÁRIO DE ESTÁGIO SUPERVISIONADO EM SERVIÇO SOCIAL

Vigência: 27/06/2009

Beneficiários/Atendimentos: 63

Objetivo: Refletir sobre o trabalho do Assistente Social no HC/UFTM, a participação do Serviço Social nas condutas relacionadas à interpretação do diagnóstico, fornecendo subsídios sociais e familiares para melhor esclarecimento e discussão possibilitando a integração com outros recursos institucionais garantindo o acesso dos usuários ao atendimento mais humanizado.

XIV CONGRESSO DE TECNÓLOGOS E TÉCNICOS EM RADIOLOGIA DO TRIÂNGULO MINEIRO E XII ENCONTRO DOS EX-ALUNOS DO CENTRO DE FORMAÇÃO ESPECIAL EM SAÚDE – CEFORES

Vigência: 10/07 a 12/07/2009

Objetivo: O objetivo é proporcionar aos estudantes e profissionais da área oportunidades para atualizar o conhecimento e trocas de informações.

CEFORES - CENTRO DE FORMAÇÃO ESPECIAL EM SAÚDE.

O Centro de Formação Especial em Saúde – CEFORES da UFTM, com o apoio da FUNEPU, realizou cursos técnicos profissionalizantes na área de saúde, com estágios realizados nos laboratórios e serviços do Hospital de Clínicas. Os cursos oferecidos ocorrem por meio de processo seletivo para as seguintes áreas: Radiologia Médica, Radiodiagnóstico/Radioterapia, Auxiliar e Técnico em: Farmácia, Auxiliar em Enfermagem, Patologia Clínica, Nutrição e Dietética, Curso Preparatório para Vestibular. Os cursos são realizados no período noturno e tem como objetivo buscar melhor qualidade dos serviços de saúde através de mão-de-obra especializada, utilizando técnicas adequadas que podem ser difundidas no âmbito regional, estadual e nacional.

PLANO DIRETOR DA ATENÇÃO PRIMÁRIA À SAÚDE NA MACRORREGIÃO DO TRIÂNGULO SUL

Este projeto é de responsabilidade da Escola de Saúde Pública de Minas Gerais, visa à execução das ações educacionais, descentralizada, através das universidades parceiras entre elas a UFTM. Estas ações ocorrem com oficinas de implantação do Plano Diretor da Atenção Primária à Saúde – PD APS – na Macrorregião Triângulo Sul – Programa Saúde em Casa.

PROGRAMA NACIONAL DE REORIENTAÇÃO DA FORMAÇÃO PROFISSIONAL EM SAÚDE – PRÓ-SAÚDE I – FASE II – DA UNIVERSIDADE FEDERAL DO TRIÂNGULO MINEIRO – UFTM – MEDICINA

A proposta da Fase II do Pró-Saúde do Curso de Medicina da UFTM baseou-se no projeto original encaminhado ao Ministério da Saúde e no levantamento de problemas identificados para implantação da Fase I na Instituição. As atividades propõe qualificar o corpo docente comprometido com a educação permanente dos trabalhadores de saúde, na produção de conhecimento comprometida com as necessidades de saúde da população, com a otimização da atenção à saúde e do processo de gestão, na adequação da infra-estrutura das unidades de saúde e inserção dos estudantes desde o primeiro período, na rede SUS, possibilitando o aprofundamento da integração serviço-ensino.

MINAS GERAIS NO ENFRENTAMENTO À VIOLÊNCIA SEXUAL CONTRA CRIANÇAS E ADOLESCENTES – EXPANSÃO DO PAIR ARA A REGIÃO DO TRIÂNGULO MINEIRO

Constitui objeto do presente convênio o desenvolvimento e consolidação do processo metodológico do PAIR – Programa de Ações Integradas e Referenciais no Enfrentamento ao Abuso e Exploração Sexual na região do Triângulo Mineiro, através de ações como a realização de diagnóstico regional sobre a violência sexual infanto-juvenil e atua também na rede de proteção à criança e ao adolescente e de capacitação de agentes integrantes de órgão do sistema de garantia de direitos para a formação da rede de proteção integral às crianças e aos adolescentes, dentre outras, conforme especificado no Plano de Trabalho.

PROGRAMA DE EDUCAÇÃO PERMANENTE – PEP – PARA MÉDICOS DA FAMÍLIA

Prestação de serviços no desenvolvimento do Programa de Educação Permanente – PEP - para médicos da saúde da família, por meio da Implantação dos Grupos de Aperfeiçoamento Profissional – GAP's – incluindo médicos das equipes de Saúde da Família do Estado de Minas Gerais das microrregiões de Uberaba, Araxá e Iturama/Frutal.

PROEXT – MEC/CULTURA – RESGATE CULTURAL – A INCLUSÃO SOCIAL E O MOVIMENTO POR UMA CULTURA DE MEMÓRIAS

Resgatar e registrar histórias de vida e cultural contadas em família como forma de valorizar os personagens, o cotidiano cultural e a memória social de Uberaba e região, finalizado em julho/2009.

CURSO DE LÍNGUAS ESTRANGEIRAS E VERNÁCULA.

A Central de Idiomas Modernos foi criada para prestar serviços na área de línguas estrangeiras e vernáculas ao corpo Docente, Discente e Técnico Administrativo da Universidade Federal do Triângulo Mineiro - UFTM e da Fundação. Para realizar este Projeto, há um Convênio entre a FUNEP e a UFTM. A Fundação tem como objetivo administrar o recuso financeiro, dos cursos de língua estrangeira, ou seja, cursos regulares, especiais e preparatórios nos termos da resolução 008/96 do Diretor da FMTM e seu regulamento Didático-Pedagógico.

A Central de Idiomas oferece cursos regulares e optativos a funcionários, servidores e seus dependentes, acadêmicos e voluntários, e docentes nas seguintes línguas:

- 🚩 **Língua Inglesa** – Básico, intermediário, avançado, instrumental e preparatório.
- 🚩 **Língua Espanhola** – Básico, intermediário, avançado, preparatório para exames.
- 🚩 **Língua Portuguesa** – Redação oficial, produção e revisão de textos, atualização gramatical, relações interpessoais.
- 🚩 **Língua Francesa** - Básico, intermediário, avançado, preparatório para exames.

Tabela 2 – Número de alunos/Cursos Regulares

ALUNOS POR CURSO	2004	2005	2006	2007	2008	2009
Inglês	267	206	254	151	637	677
Francês	005	045	048	90	10	0
Português	087	094	245	368	260	419
Espanhol	013	011	046	83	75	119

PROJETO DE ESPECIALIZAÇÃO EM DOCÊNCIA

O Curso de especialização em Docência visa o desenvolvimento de projeto pedagógico na área de ensino, através da realização dos cursos de Especialização em Docência na Educação Superior, pelo curso de Licenciatura em Letras.

ESPECIALIZAÇÃO EM CRÍTICA LITERÁRIA E ENSINO DE LITERATURA

O objetivo desta parceria é a administração financeira para o desenvolvimento de projeto pedagógico na área de ensino, através do Curso de Especialização em Crítica Literária e Ensino de Literatura, realizado pelo Curso de Licenciatura em Letras, conforme a Resolução nº. 15 de 16/11/92 da Congregação da UFTM.

5.1 PROJETOS FINANCIADOS PELA FUNEPU

A FUNEPU para cumprir integralmente os seus objetivos, apóia e incentiva a UFTM, a realizar, projetos de pesquisa, visando o desenvolvimento das atividades de apoio cultural, social e acadêmico, através de editas: de demanda universal, recém-doutor, pós-graduação *Strictu-Sensu* e de Extensão.

DEMANDA UNIVERSAL EDITAL 01/2008

PROCESSO 576/08

Profa. Adriana Gonçalves de Oliveira

Vigência: abril/2008 a abril/2010

Projeto: Infecção hospitalar por *Staphylococcus aureus* resistente a metilina (MRSA) em um hospital público de ensino: tipagem epidemiológica molecular e fenotípica de amostras isoladas em 1988 e 2008.

PROCESSO 577/08

Prof. Alex Augusto Silva

Vigência: abril/2008 a abril/2010

Projeto: Estudo do efeito da exclusão duodeno-jejunal associada à interposição ileal no tratamento da Síndrome Metabólica do *Diabetes mellitus* tipo 2, proposição de uma nova técnica cirúrgica.

PROCESSO 578/08

Profa. Beatriz Martins Tavares Murta

Vigência: abril/2008 a abril/2010

Projeto: Produção de mediadores por leucócitos de pacientes com câncer de mama, efeito da quimioterapia.

PROCESSO 579/08

Prof. Dalmo Correia Filho

Vigência: abril/2008 a abril/2010

Projeto: Dinâmica da função autonômica cardíaca durante o tratamento da doença de chagas e sua associação com parasitemia e produção de citocinas.

PROCESSO 580/08

Prof. Eduardo Crema

Vigência: abril/2008 a abril/2010

Projeto: Estudo da prevalência do HPV em esôfago de portadores de megaesôfago e a correlação com o *Ph in Situ* e de 24 horas.

PROCESSO 581/08

Profa. Eliane Lages Silva

Vigência: abril/2008 a abril/2010

Projeto: Dinâmica da co-infecção *Trypanosoma cruzi*/HIV na era HAART: diagnóstico, parasitemia e Influência das populações do parasito na evolução clínica e na disfunção autonômica cardíaca.

PROCESSO 582/08

Prof. Marlene Antônio dos Reis

Vigência: abril/2008 a abril/2010

Projeto: Doenças de transplante renal: estudo em biópsia com histoquímica, imuno-histoquímica e ultra-estrutural.

PROCESSO 583/08

Prof. Mario Leon Silva Vergara

Vigência: abril/2008 a abril/2010

Projeto: Caracterização bioquímica, morfológica e molecular de isolados clínicos e ambientais de *Cryptococcus neoformans* em Uberaba-MG, Brasil.**PROCESSO 584/08**

Prof. Sheila Jorge Adad

Vigência: abril/2008 a abril/2010

Projeto: Alterações morfológicas no Trato Gastrointestinal em Necropsias de pacientes HIV positivos, realizados da UFTM.

PROCESSO 585/08

Prof. Valdo José Dias da Silva

Vigência: abril/2008 a abril/2010

Projeto: Emprego de células tronco de medula óssea geneticamente modificadas como vetores para terapia gênica na hipertensão arterial espontânea em ratos.

PROCESSO 586/08

Prof. Luiz Eduardo Ramirez Giraldo

Vigência: abril/2008 a abril/2010

Projeto: Isolamento e caracterização biológica e molecular de cepas de *Trypanosoma cruzi* I e II e outros tripanossomatídeos provenientes de diferentes hospedeiros de região de alta endemicidade para doença de chagas.**DEMANDA UNIVERSAL EDITAL 01/2009****PROCESSO 908/09**

Prof. Eddie Fernando Cândido Murta

Vigência: maio/2009 a abril/2011

Projeto: Avaliação local e sérica de citocinas em pacientes com neoplasia intra-epitelial cervical de alto grau após tratamento com interferon alfa-2B intralesional.

PROCESSO 909/09

Prof. Vicente de Paula Antunes Teixeira

Vigência: maio/2009 a abril/2011

Projeto: Avaliação da aterosclerose em carótidas de pacientes autopsiados.

PROCESSO 910/09

Prof. Sheila Jorge Adad

Vigência: maio/2009 a abril/2011

Projeto: Frequência de doenças de hirschsprung (Megacolon Congênito) em biópsias retais na UFTM no período de 1983 a 2008.

PROCESSO 911/09

Prof. Cristina Ribeiro de Barros Cardoso

Vigência: maio/2009 a abril/2011

Projeto: Papel de leucotrienos na cicatrização de feridas cutâneas induzidas experimentalmente.

PROCESSO 912/09

Prof. Virmondes Rodrigues Júnior

Vigência: maio/2009 a abril/2011

Projeto: Papel das células T reguladoras na toxoplasmose humana.

PROCESSO 913/09

Prof. Dalmo Correia Filho

Vigência: maio/2009 a abril/2011

Projeto: Influência do sítio de estimulação ventricular direita sobre a função autônoma em pacientes chagásicos portadores de marcapasso definitivo dupla-câmara.

PROCESSO 914/09

Profa. Marlene Antônia dos Reis

Vigência: maio/2009 a abril/2011

Projeto: Análise histopatológica, ultraestrutural e imuno-histoquímica de rim de rata gestante hipertensa (Shr) submetidas a treinamento físico.

PROCESSO 915/09

Prof. Eduardo Crema

Vigência: maio/2009 a abril/2011

Projeto: Correlação entre os níveis séricos de glucagon like peptídeo (GLP1) e de grelina com os níveis séricos de insulina e do glucagon após a exclusão duodeno-jejunal associado à interposição do íleo no tratamento do diabetes tipo 2.

PROCESSO 916/09

Prof. Valdo José Dias da Silva

Vigência: maio/2009 a abril/2011

Projeto: Emprego de células tronco cardíacas no infarto do miocárdio em ratos.

PROCESSO 917/09

Profa. Beatriz Martins Tavares Murta

Vigência: maio/2009 a abril/2011

Projeto: Efeito da melatonina sobre a migração de leucócitos e produção de mediadores e substâncias oxidantes na sepse experimental.

PROCESSO 918/09

Prof. Mario Leon Silva Vergara

Vigência: maio/2009 a abril/2011

Projeto: Avaliação da patogenicidade, susceptibilidade antifúngica e caracterização molecular de isolados clínicos e ambientais de *Cryptococcus* SPP.

PROCESSO 919/09

Profa. Rosekeila Simões Nomelini

Vigência: maio/2009 a abril/2011

Projeto: Citocinas e óxido nítrico: correlação clínico-patológica em neoplasias malignas de ovários.

PROCESSO 920/09

Prof. Anderson Assunção Andrade

Vigência: maio/2009 a abril/2011

Projeto: Isolamento, identificação e avaliação do perfil de susceptibilidade a antifúngicos de dermatófitos de pacientes com diagnóstico clínico de dermatofitoses.

PROCESSO 921/09

Profa. Olga Luísa Tavano

Vigência: maio/2009 a abril/2011

Projeto: Valor nutricional e composição protéica de grãos de quinoa (*Chenopodium quinoa willd*).

PROCESSO 922/09

Profa. Rosana Rosa Miranda Corrêa

Vigência: maio/2009 a abril/2011

Projeto: Efeitos da estimulação nervosa elétrica transcutânea na vascularização e na proliferação do trofoblasto de placentas, e no desenvolvimento dos fetos de ratas com restrição do fluxo uterino induzida experimentalmente.

PROCESSO 923/09

Profa. Adilha Misson Rua Micheletti

Vigência: maio/2009 a abril/2011

Projeto: Carcinomas invasivos de mama e colo uterino diagnosticados no Hospital de Clínicas da UFTM no período de 1989 a 2009.

PROCESSO 924/09

Prof. David Nascimento Silva Teixeira

Vigência: maio/2009 a abril/2011

Projeto: Atividade de mimetopos do *Cryptococcus neoformans* sobre a resistência elétrica transendotelial, quimiotaxia celular e produção *in vitro* de mediadores envolvidos no alimento da permeabilidade da barreira hemato-encefálica.

PROCESSO 925/09

Profa. Daniela Tavares Gontijo

Vigência: maio/2009 a abril/2011

Projeto: Paternidade na adolescência em Uberaba: subsídios para o planejamento e implantação de ações de atenção integral à saúde do homem

PROCESSO 926/09

Profa. Adriana Clemente Mendonça

Vigência: maio/2009 a abril/2011

Projeto: Estudo comparativo entre a radiofrequência, carboxiterapia e microdermabrasão no rejuvenescimento cutâneo.

PROCESSO 927/09

Prof. André Luiz da Silva Domingues

Vigência: maio/2009 a abril/2011

Projeto: Epidemiologia molecular e diversidade genética de agentes virais da gastroenterite.

RECÉM-DOCTOR - EDITAL 01/2007

PROCESSO 1105/07

Profa. Denise Bertolucci Rocha Rodrigues

Vigência: out/2007 a out/2009

Projeto: Avaliação da resposta imune T citotóxica, TH1 e TH2 na tuberculose.

PROCESSO 1106/07

Profa. Adilha Misson Rua Michelletti

Vigência: out/2007 a out/2009

Projeto: Neoplasias em pacientes com HIV/SIDA associadas ao tempo de infecção por HIV, contagem de células CD4 e tratamento anti-retroviral.

PROCESSO 1107/07

Profa. Adriana Gonçalves de Oliveira

Vigência: out/2007 a out/2009

Projeto: Detecção de resistência a antimicrobianos por testes fenotípicos e genotípicos em amostras de *enterococcus*.

PROCESSO 1108/07

Profa. Ana Paula Sarreta Terra

Vigência: out/2007 a out/2009

Projeto: Análise do efeito de peptídeos miméticos aos antígenos dos sorotipos de vírus dengue sobre a produção de citocinas, quimiocinas e receptores *TOLL* envolvidos na resposta imunológica.

PROCESSO 1109/07

Prof. Aldo Rogelis Rodrigues

Vigência: out/2007 a out/2009

Projeto: Estudo da excitabilidade e da expressão de canais para sódio dependentes de voltagem em neurônios do núcleo coclear do sistema auditivo.

PROCESSO 1110/07

Prof. Carlos Ueira Vieira

Vigência: out/2007 a out/2009

Projeto: Identificação de peptídeos miméticos aos antígenos da cápsula do *Cryptococcus neoformans* por "phage display" e análise do efeito *in vitro* destes peptídeos sobre a resposta imunológica.

PROCESSO 1111/07

Profa. Karina Ferrazzoli Devienne

Vigência: out/2007 a out/2009

Projeto: Avaliação do potencial antioxidante do chá de guaçatonga (*Casearia sylvestris*) e seu efeito sobre o peso corpóreo, glicemia e perfil lipídico de ratos *Wister* hiperlipidêmicos.

PROCESSO 1112/07

Profa. Marlene Cabrine dos Santos Silva

Vigência: out/2007 a out/2009

Projeto: Caracterização das regiões telomérica e subtelomérica de cepas KP1 (+) e KP1 (-) de *Trypanosoma rangeli*.

PROCESSO 1113/07

Profa. Luciana de Almeida Silva Teixeira

Vigência: out/2007 a out/2009

Projeto: Avaliação de métodos diagnósticos para Leishmaniose visceral Humana e para infecção assintomática por *Leishmania Chagási*.

PROCESSO 1114/07

Profa. Rosana Rosa Mirnda Corrêa

Vigência: out/2007 a out/2009

Projeto: Análise dos critérios moleculares, morfométricos e nutricionais no colo uterino, no esôfago e na pele de mulheres HIV positivas.

PROCESSO 1116/07

Prof. Wendell Sérgio Ferreira Meira

Vigência: out/2007 a out/2009

Projeto: Identificação e comparação do gen codificador de proteína reguladora de complemento de *Trypanosoma cruzi* (Tc CRP) em cepas do *Trypanosoma cruzi* pertencentes às linhagens *Trypanosoma cruzi*, *Trypanosoma cruzi II* e híbridos, e avaliação dos níveis de anticorpos líticos induzidos por este antígeno em soros de pacientes chagásicos crônicos.

PROCESSO 1117/07

Profa. Virgínia Oliveira Crema

Vigência: out/2007 a out/2009

Projeto: Padrão de expressão das proteínas Parks na diferenciação celular de carcinoma epidermóide oral.

EDITAL 03/2009

PROCESSO 1517/09

Profa. Adriana Gonçalves de Oliveira

Vigência: nov/2009 a nov/2010

Projeto: *Staphylococcus aureus* resistentes à meticilina adquiridos no ambiente hospitalar (HA-MRSA) e na comunidade (CA-MRSA): perfil de sensibilidade a antimicrobianos e fatores de virulência.

PROCESSO 1518/09

Prof. Alexandre de Paula Rogério

Vigência: nov/2009 a nov/2010

Projeto: Efeito do ácido elágico na resolução do processo inflamatório na asma experimental.

PROCESSO 1519/09

Prof. Alexandre Rossi

Vigência: nov/2009 a nov/2010

Projeto: Degradação eletroquímica e fotoeletroquímica de antibióticos em solução aquosa.

PROCESSO 1520/09

Profa. Ana Carolina Guimarães Faleiros

Vigência: nov/2009 a nov/2010

Projeto: Análise do efeito de diferentes adjuvantes em associação com uma cepa *Trypanosoma cruzi-like* sobre a intensidade de fibrose e inflamação no coração de camundongos infectados com *Trypanosoma cruzi*.

PROCESSO 1521/09

Profa. Ana Paula Sarreta Terra

Vigência: nov/2009 a nov/2010

Projeto: Avaliação de polimorfismos genéticos possivelmente associados às manifestações clínicas e pacientes infectados pelo vírus da dengue em Uberaba.

PROCESSO 1522/09

Prof. Anderson Assunção Andrade

Vigência: nov/2009 a nov/2010

Projeto: Atividade antibacteriana de extrato etanólico de *Porophyllum ruderale* (Jacq) CASS contra isolados clínicos de *Staphylococcus aureus* sensíveis e resistentes à metilicina.

PROCESSO 1523/09

Prof. André Luiz da Silva Domingues

Vigência: nov/2009 a nov/2010

Projeto: Análise molecular do gene NSP4 de rotavírus em amostras da região do Triângulo Mineiro.

PROCESSO 1524/09

Prof. André Luiz Pedrosa

Vigência: nov/2009 a nov/2010

Projeto: Organização genômica e expressão do suposto homólogo do gene amastigote surface protein-@ (TR-ASP-2) em *Trypanosoma rangeli*.

PROCESSO 1525/09

Profa. Cristina Ribeiro de Barros Cardoso

Vigência: nov/2009 a nov/2010

Projeto: Participação da resposta imunológica no desenvolvimento da doença inflamatória intestinal.

PROCESSO 1526/09

Profa. Darlene Mara dos Santos Tavares

Vigência: nov/2009 a nov/2010

Projeto: Qualidade de vida da população idosa rural do município de Uberaba.

PROCESSO 1527/09

Prof. Dernival Bertoncello

Vigência: nov/2009 a nov/2010

Projeto: Análise comparativa entre diferentes exercícios resistidos aplicados a jovens sedentários.

PROCESSO 1528/09

Prof. Guilherme Vannucchi Portari

Vigência: nov/2009 a nov/2010

Projeto: Avaliação do estado nutricional da vitamina D em pacientes com megaeosôfago chagásico.

PROCESSO 1529/09

Profa. Jair Sindra Virtuoso Júnior

Vigência: nov/2009 a nov/2010

Projeto: Validade e reprodutividade de testes de aptidão funcional em pessoas idosas de 60 a 79 anos.

PROCESSO 1530/09

Profa. Juliana Bertucci Barbosa

Vigência: nov/2009 a nov/2010

Projeto: Variação e mudança gramatical no português mineiro: o emprego de pronomes e de formas de tratamento em jornais de Uberaba.

PROCESSO 1531/09

Profa. Karina Ferrazzoli Devienne Vicentine

Vigência: nov/2009 a nov/2010

Projeto: Avaliação da atividade antioxidante do chá de extratos (etanólico e clorofórmico) da raiz de nós de cachorro (*Heteropterys aphodisiaca*).

PROCESSO 1532/09

Profa. Luciana de Almeida Silva Teixeira

Vigência: nov/2009 a nov/2010

Projeto: Diagnóstico precoce de infecção por Leishmania (*Leishmania*) chagasi em crianças de 0 a 18 meses, procedentes de Paracatu, Minas Gerais.

PROCESSO 1533/09

Profa. Luciane Aparecida Pascucci Sande de Souza

Vigência: nov/2009 a nov/2010

Projeto: Análise cinemática e eletromiográfica do movimento de alcance funcional em pacientes vítimas de acidente vascular encefálico (AVE).

PROCESSO 1534/09

Prof. Luciano Puzzer

Vigência: nov/2009 a nov/2010

Projeto: Desenvolvimento de inibidores para calicreínas teciduais humanas 5 e 7 (KLK5 e KLK7).

PROCESSO 1535/09

Profa. Olga Luísa Tavano

Vigência: nov/2009 a nov/2010

Projeto: Produção de hidrolisados protéicos através da utilização de tripsina imobilizada em suportes sólidos.

PROCESSO 1536/09

Profa. Rosana Rosa Miranda Corrêa

Vigência: nov/2009 a nov/2010

Projeto: Caracterização morfológica da síndrome da resposta inflamatória fetal em órgãos de stress de autópsias perinatais.

PROCESSO 1536/09

Prof. Tony de Paiva Paulino

Vigência: nov/2009 a nov/2010

Projeto: Ação de terapia fotodinâmica sobre a liberação de citocinas e alteração do metabolismo bioenergético de macrófagos peritoneais.

PÓS-GRADUAÇÃO STRICTU SENSU - EDITAL 02/09

PROCESSO 1302/09

Prof. Luiz Eduardo Ramirez Giraldo

Vigência: 01/08/2009 a 30/07/2009

Objetivo: Ampliação e melhoria do curso de Pós-Graduação em Medicina Tropical e Infectologia da UFTM.

PROCESSO 1303/09

Prof. Valdo José Dias da Silva

Vigência: 01/08/2009 a 30/07/2009

Objetivo: Implementação de infra-estrutura física do Curso de Pós-Graduação em Ciências Fisiológicas da UFTM.

PROCESSO 1304/09

Profa. Roseli Aparecida da Silva Gomes

Vigência: 01/08/2009 a 30/07/2009

Objetivo: Implementar os laboratórios vinculados aos orientadores do curso de Pós-Graduação em Patologia e adequação da secretaria e da sala de reuniões do curso.

PROCESSO 1305/09

Profa. Darlene Mara dos Santos Tavares

Vigência: 01/08/2009 a 30/07/2009

Objetivo: Expansão da unidade de Pós-Graduação *Strictu Sensu* em Atenção à Saúde.**EXTENSÃO – PROJETOS E PROGRAMAS - EDITAL 04/2009**

PROCESSO 1538/09

Profa. Heliana Castro Alves

Vigência: out/2009 a out/2010

Programa: Programa TOCAR: Terapia Ocupacional construindo ações no Residencial 2000.

PROCESSO 1539/09

Profa. Sandra Mara Dantas

Vigência: out/2009 a out/2010

Programa: Interfaces entre a Universidade e a Escola Pública: construindo práticas e tecendo relações no cotidiano.

PROCESSO 1540/09

Profa. Virgínia Resende Silva Welfffort

Vigência: out/2009 a out/2010

Projeto: Acolhimento à criança portadora do vírus da imunodeficiência humana.

PROCESSO 1541/09

Prof. Dornival Bertoncello

Vigência: out/2009 a out/2010

Projeto: Programa de ginástica laboral e vivências aos trabalhadores do Hospital de Clínicas da UFTM.

PROCESSO 1542/09

Profa. Valéria Almeida Alves

Vigência: out/2009 a out/2010

Projeto: Reciclagem química de embalagens pós-uso: uma questão ambiental e educacional.

PROCESSO 1544/09

Profa. Lucieny Almohalha

Vigência: out/2009 a out/2010

Projeto: Avaliação e acompanhamento do desenvolvimento infantil – AADI.

PROCESSO 1545/09

Profa. Lislei Jorge Patrizzi

Vigência: out/2009 a out/2010

Projeto: Universidade aberta à terceira idade.

PROCESSO 1546/09

Profa. Ana Cláudia Pinto Bredariol
Vigência: out/2009 a out/2010
Projeto: Vigilância do desenvolvimento da criança em idade pré-escolar (VIDE-PRÉ).

PROCESSO 1547/09
Prof. Edmar Lacerda Mendes
Vigência: out/2009 a out/2010
Projeto: Iniciação do Rugby á comunidade da UFTM.

PROCESSO 1548/09
Profas. Zuleica Andrade Rodrigues de Oliveira/Carla de Oliveira Cardoso
Vigência: out/2009 a out/2010
Projeto: Tele-Educação na sala de espera: apresentação de vídeos instrutivos sobre o tema da criança e do adolescente para pais e/ou responsáveis que freqüentam o Ambulatório de Pediatria do Hospital das Clínicas da UFTM.

PROCESSO 1549/09
Profa. Grasielle Silveira Tavares Paulin
Vigência: out/2009 a out/2010
Projeto: O olhar do terapeuta ocupacional sob as diversas faces da velhice.

PROCESSO 1550/09
Profa. Alessandra Cavalcanti de Albuquerque e Souza
Vigência: out/2009 a out/2010
Projeto: Reabilitação da mão no contexto da terapia ocupacional – REAMA/TO (ano II).

PROCESSO 1551/09
Profa. Luciane Fernanda Rodrigues Martinho Fernandes
Vigência: out/2009 a out/2010
Projeto: Desenvolvimento de folhetos com a prestação de exercícios domiciliares e de protocolos de avaliação e reavaliação fisioterapêutica para os pacientes que freqüentam o ambulatório de mão da disciplina de ortopedia e traumatologia da UFTM.

PROCESSO 1552/09
Profa. Simoni Acrani
Vigência: out/2009 a out/2010
Projeto: Você se conhece? Venha fazer esta viagem com a gente.

PROCESSO 1553/09
Profa. Fernanda Rodrigues de Oliveira Penaforte
Vigência: out/2009 a out/2010
Projeto: Cuidado nutricional domiciliar para pacientes com terapia nutricional enteral após alta hospitalar.

5.2 PROJETO DE PESQUISA FINANCIADO PELA FAPEMIG

SHA OET 11/09
Prof. Acir Mário Karwoski
Vigência: 15/06/2009
Projeto: Recursos destinados ao evento: II SELL – Simpósio Internacional de Estudos Lingüísticos e Literários.

CDS APQ 1270/08
Profa. Adilha Misson Rua Micheletti
Vigência: nov/2008 a nov/2010
Projeto: Neoplasias em necropsias de pacientes com HIV/SIDA associadas ao tempo de infecção com HIV, contagem de células CD4 e tratamento anti-retroviral.

CDS APQ 3441/09

Profa. Adriana Clemente Mendonça

Vigência: nov/2009 a nov/2011

Projeto: Orientação fisioterapêutica ao paciente com câncer de mama e incontinência urinária.

CDS 1895/06

Profa. Adriana Gonçalves de Oliveira

Vigência: agosto/2007 a agosto/2009

Projeto: Estudo da associação entre infecção por *Helicobacter pylori* e doença de chagas.

CBB APQ 1594/09

Profa. Adriana Gonçalves de Oliveira

Vigência: nov/2009 a nov/2011

Projeto: Polimorfismos do gene PBP4 e associação com a resistência à penicilina em *Enterococcus faecalis* penicilina-resistente/ampicilina-sensível.

CEX APQ 3360/09

Prof. Ailton Paulo de Oliveira Júnior

Vigência: nov/2009 a nov/2011

Projeto: Projeto interdisciplinar "Estatística no Cotidiano": orientando o professor na contextualização da aprendizagem da estatística no ensino fundamental e médio em escolas de Uberaba no Estado de Minas Gerais.

EDT 57/07

Prof. Aldo Rogelis Rodrigues

Vigência: jun/2007 a jun/2009

Projeto: Estudo da excitabilidade e da expressão de canais para sódio dependentes de voltagem em neurônios do núcleo coclear do sistema auditivo.

CDS APL 55/08

Prof. Aluizio Rosa Prata

Vigência: jul/2008 a jul/2009

Projeto: Revista da Sociedade Brasileira de Medicina Tropical.

CDS APQ 7472/07

Profa. Ana Lúcia de Assis Simões

Vigência: dez/2007 a dez/2009

Projeto: Interface pesquisa-extensão na capacitação de professores para o manejo da criança diabética.

CBB APQ 4320/07

Profa. Ana Paula Sarreta Terra

Vigência: out/2007 a out/2009

Projeto: Análise do efeito de peptídeos miméticos aos antígenos dos sorotipos do vírus dengue sobre a produção de citocinas, quimiocinas e receptores TOLL.

CBB APQ 2013/09

Prof. Anderson Assunção Andrade

Vigência: nov/2009 a nov/2011

Projeto: Avaliação da atividade antifúngica de extratos vegetais de *Porophyllum ruderale* (Jacq) CASS contra dermatófitos.

CBB APQ 135/08

Prof. André Luiz Pedrosa

Vigência: nov/2008 a nov/2010

Projeto: Análise comparativa da organização dos genes que codificam a metaloprotease GP63 nos diferentes genótipos de *Trypanosoma cruzi* e *Trypanosoma rangeli*.

CBB APQ 1787/09

Prof. André Luiz Pedrosa

Vigência: nov/2009 a nov/2011

Projeto: Organização gênica e expressão do homólogo do gene PASP-2 (PUTATIVE AMASTIGOTE SURFACE PROTEIN – 2) em *Trypanosoma rangeli*.

APQ 0047/07

Prof. Cláudio Roberto Simon

Vigência: out/2007 a out/2009

Projeto: Caracterização molecular e funcional de jazigo, uma nova proteína formina: implicações no remodelamento do citoesqueleto e regulação de processos de morte celular durante o desenvolvimento.

CDS APQ 2344/08

Prof. Cléber Sérgio da Silva

Vigência: nov/2008 a nov/2010

Projeto: Estudo imuno-histoquímico e morfométrico do comportamento local de linfócitos B e T no processo de carcinogênese mamária e sua relação com a expressão de receptores de estrógeno e HER-2.

SHA OET 132/09

Profa. Conceição Aparecida Serralha

Vigência: 19/09/2009

Projeto: Recursos para o evento III Colóquio Winnicott do Triângulo Mineiro e III Simpósio de Psicologia da UFTM.

CBB APQ 1432/09

Profa. Cristina Ribeiro de Barros Cardoso

Vigência: nov/2009 a nov/2011

Projeto: Papel do receptor NOD2 na modulação da resposta imune na doença inflamatória intestinal.

CDS APQ 328/06

Prof. Dalmo Correia Filho

Vigência: jan/2007 a jan/2009

Projeto: Correlação entre parasitemia e disfunção autonômica cardíaca em pacientes chagásicos crônicos co-infectados pelo vírus da imunodeficiência humana.

SHA APL 66/08

Prof. Dalmo Correia Filho

Vigência: jul/2008 a jul/2009

Projeto: Atualização de acervo bibliográfico.

CDS APL 6339/08

Prof. Dalmo Correia Filho

Vigência: jul/2008 a jul/2009

Projeto: Atualização de acervo bibliográfico.

CDS PPM 209/08

Prof. Dalmo Correia Filho

Vigência: jul/2008 a jul/2010

Projeto: Correlação entre parasitemia e disfunção autonômica cardíaca em pacientes chagásicos crônicos co-infectados pelo vírus da imunodeficiência humana.

SHA APL 45/09

Prof. Dalmo Correia Filho

Vigência: jul/2009 a jul/2010

Projeto: Aquisição de livros técnicos científicos para pós-graduação.

CDS APL 48/09

Prof. Dalmo Correia Filho

Vigência: jul/2009 a jul/2010
Projeto: Revista da Sociedade Brasileira de Medicina Tropical.

EDT 311/06
Prof. Daniel Ferreira Cunha
Vigência: dez/2007 a dez/2009
Projeto: Estudo da prevalência da síndrome metabólica em uma população rural do interior do Brasil.

APQ 5909/07
Prof. Darlene Mara dos Santos Tavares
Vigência: nov/2007 a nov/2009
Projeto: Qualidade de vida de idosos residentes no município de Uberaba.

APQ 4319/07
Prof. David Nascimento da Silva
Vigência: out/2007 a out/2009
Projeto: Identificação de peptídeos miméticos aos antígenos da cápsula do *Cryptococcus neoformans* por "PHAGE DISPLAY" e análise do efeito *in vitro* destes peptídeos.

CBB APQ 669/08
Prof. David Nascimento Silva Teixeira
Vigência: nov/2008 a nov/2010
Projeto: Efeitos funcionais de mimetopos do *Cryptococcus neoformans* sobre a capacidade citotóxica e a produção *in vitro* de espécies reativas de oxigênio e nitrogênio por células do sistema imunológico em humanos.

CBB AP 2032/09
Prof. David Nascimento Silva Teixeira
Vigência: dez/2009 a dez/2011
Projeto: Atividade de mimetopos do *Cryptococcus neoformans* sobre a resistência elétrica transendotelial, quimiotaxia celular e produção *in vitro* de mediadores envolvidos no aumento da permeabilidade da barreira hemato-encefálica.

CDS OET 235/09
Prof. Dernival Bertoncello
Vigência: agosto/2009
Projeto: Recurso destinado ao I Congresso Mineiro de Fisioterapia e II Congresso de Fisioterapia do Triângulo Mineiro.

CDS APQ 2184/09
Prof. Dernival Bertoncello
Vigência: nov/2009 a nov/2011
Projeto: Análise comparativa entre diferentes exercícios resistidos aplicados a jovens sedentários.

CDS PPM 162/08
Prof. Eddie Fernando Cândido Murta
Vigência: set/2008 a set/2010
Projeto: Proposta de otimização de técnicas de diagnóstico precoce por biologia molecular e tratamento por vacina de células dendríticas do câncer de colo uterino aplicadas a rede SUS.

REDE 2293/07
Prof. Eddie Fernando Cândido Murta
Vigência: maio/2008 a maio/2010
Projeto: Implantação e consolidação da rede de pesquisa em oncologia em Minas Gerais.

CDS APQ 5708/07
Prof. Eduardo Crema
Vigência: jun/2007 a jun/2009
Projeto: Estudo da prevalência do HPV em esôfago de portadores de esofagopatia chagásica.

CDS APQ 963/09

Profa. Eumênia Costa da Cunha Castro

Vigência: jan/2007 a jan/2009

Projeto: Associação de marcadores para melatonina na pineal e órgãos de stress de neonatos autopsiados.

CDS APQ 7452/07

Profa. Helena Hemiko Iwamoto

Vigência: dez/2007 a dez/2009

Projeto: Desvelando a violência sexual infanto-juvenil no Triângulo Sul.

CDS BIP 18/09

Prof. Hélio Moraes de Souza

Vigência: jul/2009 a jul/2010

Projeto: Bolsa de incentivo à pesquisa e ao desenvolvimento tecnológico.

CDS APQ 749/09

Prof. Hélio Moraes de Souza

Vigência: nov/2008 a nov/2010

Projeto: Análise do polimorfismo 1012C/T no promotor do gene da perforina em pacientes com leucemia linfóide aguda.

CBB APQ 1182/08

Profa. Karina Ferrazzoli Devienne

Vigência: nov/2008 a nov/2010

Projeto: Avaliação da atividade antioxidante do chá de nós de cachorro e seus efeitos sobre a hiperlipidemia de ratos *wistar*.

CDS APQ 1712/08

Prof. Javier Emilia Lazo Chica

Vigência: nov/2008 a nov/2010

Projeto: Estudo imunohistoquímico e morfométrico das células das ilhotas pancreáticas de camundongos BALB/C na fase crônica da infecção experimental com *Trypanosoma cruzi*.

CDS AP 878/08

Profa. Luciana de Almeida Silva Teixeira

Vigência: nov/2008 a nov/2010

Projeto: Desenvolvimento de ensaio imunoenzimático baseado em exo-antígenos de *Leishmania chagasi* para diagnóstico sorológico da Leishmaniose visceral.

CBB APQ 950/08

Prof. Luiz Eduardo Ramirez Giraldo

Vigência: nov/2008 a nov/2010

Projeto: Isolamento, ensaios imunológicos, caracterização biológica e genética de cepas de *Trypanosoma cruzi I*, *Trypanosoma cruzi II* e outros tripanossomatídeos provenientes de diferentes hospedeiros de região de alta endemicidade para doença de chagas.

CBB APQ 2404/08

Profa. Mara Lúcia da Fonseca Ferraz

Vigência: out/2008 a out/2010

Projeto: Museu dos Dinossauros: paleontologia ao alcance de todos.

CDS APQ 1390/09

Profa. Mara Lúcia da Fonseca Ferraz

Vigência: nov/2009 a nov/2011

Projeto: Avaliação morfológica da aterosclerose em carótidas de pacientes autopsiados.

CDS APQ 611/07

Profa. Márcia Antoniazi Michelin

Vigência: out/2007 a out/2009

Projeto: Avaliação da resposta imunológica em pacientes com câncer de colo uterino submetidas à vacina de células dendríticas.

CBB APQ 3246/07

Profa. Márcia Benedita de Oliveira Silva

Vigência: out/2007 a out/2009

Projeto: Identificação do perfil de citocinas, quimiocinas e receptores *TOLL* envolvidos na resposta imunológica a *Cystoisospora belli*.

CBB APQ 827/08

Profa. Márcia Benedita de Oliveira Silva

Vigência: nov/2008 a nov/2010

Projeto: Caracterização molecular e sazonal de *Cryptosporidium* no Triângulo Mineiro, Brasil.

SHA OET 349/09

Profa. Maria Célia Borges Dalbério

Vigência: dez/2009

Projeto: Recursos para o evento I Seminário Formação de Professores, Qualidade de Ensino e Inclusão Educacional.

SHA APQ 760/09

Profa. Maria Célia Borges Dalbério

Vigência: ago/2009 a ago/2011

Projeto: Formação de professores, qualidade de ensino e inclusão educacional.

CDS APQ 1881/06

Prof. Mário Leon Silva Vergara

Vigência: jan/2007 a jan/2009

Projeto: Correlação entre parasitemia e disfunção autonômica cardíaca em pacientes chagásicos crônicos co-infectados pelo vírus da imunodeficiência humana.

CDS APQ 1813/09

Prof. Mário Leon Silva Vergara

Vigência: nov/2009 a nov/2011

Projeto: Dinâmica da resposta imune em pacientes com neurocriptococose associada à AIDS antes, durante e após o tratamento específico e caracterização molecular de seus agentes em Uberaba – MG.

CDS APQ 1646/06

Profa. Marlene Antônia dos Reis

Vigência: jan/2007 a jan/2009

Projeto: Papel do óxido nítrico no desenvolvimento de lesões cardíacas na fase crônica da infecção experimental pelo *Trypanosoma cruzi*.

CDS APQ 1626/07

Profa. Marlene Antônia dos Reis

Vigência: out/2007 a out/2009

Projeto: Análise ultraestrutural, histopatológica e imunohistoquímica da nefropatia por poliomavírus (BKV) em biópsias renais de pacientes transplantados.

CDS APQ 2882/09

Profa. Marlene Antônia dos Reis

Vigência: set/2009 a set/2011

Projeto: Estudo imunohistoquímico e ultraestrutural da membrana de filtração glomerular em diferentes glomerulopatias com síndrome nefrótica.

CBB APQ 1147/08

Profa. Marly Aparecida Spadotto Balarin

Vigência: nov/2008 a nov/2010

Projeto: Análise citogenética e identificação de polimorfismos do metabolismo.

CEX APQ 4097/07

Prof. Odonório Abrahão Júnior

Vigência: out/2007 a out/2009

Projeto: Modelagem molecular aplicada ao desenvolvimento de bio-sensores para diagnóstico de doença de chagas.

CAG APG 799/09

Profa. Olga Luisa Tavano

Vigência: ago/2009 a ago/2011

Projeto: Imobilização de proteases para fins de produção de hidrolisador protéico.

CDS APQ 56/09

Profa. Rosana Rosa Miranda Corrêa

Vigência: nov/2009 a nov/2011

Projeto: Efeitos da estimulação nervosa elétrica transcutânea na vascularização e na proliferação do trofoblasto de placentas, e no desenvolvimento dos fetos de ratas com restrição do fluxo uterino induzida experimentalmente.

CDS APQ 550/09

Profa. Rosekeila Simões Nomelini

Vigência: nov/2009 a nov/2011

Projeto: Prevenção do câncer de colo uterino em mulheres com Ascus no sistema único de saúde: custo-efetividade de método de biologia molecular para papilomavírus humano (HPV).

CBB APQ 1650/08

Profa. Roseli Aparecida da Silva Gomes

Vigência: nov/2008 a nov/2010

Projeto: Vias alternativas para a produção de angiotensina II no pericárdio parietal de mamíferos.

SHA ANC 04/09

Profa. Roseli Aparecida da Silva Gomes

Vigência: ago/2009 a ago/2011

Projeto: Estruturação e implantação do núcleo de inovação tecnológica e de proteção ao conhecimento da UFTM.

CDS APQ 5583/07

Profa. Sheila Jorge Adad

Vigência: jun/2007 a jun/2009

Projeto: Principais alterações morfológicas em 250 necropsias de paciente HIV positivos realizados no Hospital de Clínica da UFTM.

CDS APQ 2081/08

Profa. Sueli Riul da Silva

Vigência: out/2008 a out/2010

Projeto: Assistência em câncer ginecológico e de mama.

CBB APQ 3332/07

Prof. Valdo José Dias da Silva

Vigência: out/2007 a out/2009

Projeto: Emprego de células troco de medula óssea geneticamente modificadas como vetores para terapia gênica na hipertensão arterial espontânea em ratos.

CBB APQ 1447/08

Prof. Valdo José Dias da Silva

Vigência: nov/2008 a nov/2010

Projeto: Emprego de células tronco cardíacas no infarto agudo do miocárdio em ratos – caracterização eletrofisiológica e estrutural.

CDS APQ 3099/07

Prof. Vicente de Paula Antunes Teixeira

Vigência: out/2007 a out/2009

Projeto: Análise ultraestrutural e imunohistoquímica da glomerulogênese em autópsias pediátricas em diferentes idades gestacionais.

CDS APQ 6406/07

Prof. Vicente de Paula Antunes Teixeira

Vigência: set/2007 a set/2009

Projeto: Fortalecimento e popularização do Museu dos Dinossauros.

CRA APQ 3046/09

Prof. Vicente de Paula Antunes Teixeira

Vigência: set/2009 a set/2011

Projeto: Museu dos Dinossauros: popularização e divulgação da paleontologia na Semana Nacional da Ciência e Tecnologia.

CDS APQ 1559/09

Prof. Vicente de Paula Antunes Teixeira

Vigência: nov/2009 a nov/2011

Projeto: Efeitos da equoterapia em pessoas com paralisia cerebral espástica.

EDT 72/07

Profa. Virgínia Oliveira Crema

Vigência: jun/2007 a jun/2009

Projeto: Padrão de expressão das proteínas *Parcs* na diferenciação celular de carcinoma epidermóide oral.

CDS APQ 2188/07

Prof. Virmondes Rodrigues Júnior

Vigência: dez/2007 a dez/2009

Projeto: Susceptibilidade à Leishmaniose Tegumentar: balanço TH1, TH2 e TREG.

CDS APQ 969/08

Prof. Virmondes Rodrigues Júnior

Vigência: jan/2009 a jan/2010

Projeto: Manutenção corretiva e ativação do acelerador linear da Universidade Federal do Triângulo Mineiro.

CBB OET 26/09

Prof. Wendell Sérgio Ferreira Meira

Vigência: maio/2009

Projeto: Recurso destinado ao evento VI Encontro Mineiro de Biomedicina.

CDS PPM 135/08

Prof. Wendell Sérgio Ferreira Meira

Vigência: jul/2007 a jul/2009

Projeto: Estudos moleculares com o gene modificador da proteína reguladora de complemento específica de *Trypanosoma cruzi* (TC-CRP).

5.3 BOLSAS FINANCIADAS PELA FAPEMIG

A FAPEMIG em parceria com a UFTM através da FUNEPU concede bolsas nos programas institucionais e outras modalidades estabelecidas pela mesma, o objetivo é possibilitar a ampliação do quadro de profissionais envolvidos em projetos de desenvolvimento científico e tecnológico à pesquisa, difusão e a capacitação tecnológica. A bolsa é dividida nos níveis I, II e III, sendo: 08 (oito) Mestrado; 06 (seis) doutorado; 80 (oitenta) Iniciação Científica; 10 (dez) Iniciação Científica Junior; e 12 (doze) bolsas vinculadas a projetos de pesquisa.

5.4 PROJETO FINANCIADO PELA CEMIG

REPRODUÇÃO DE LARVICULTURA

O Objetivo deste projeto é o desenvolvimento de técnicas de reprodução e larvicultura de siluriformes na estação de piscicultura de Volta Grande. Para realizar este projeto, a FUNEPU assinou Convênio de Cooperação Técnico-Científica com a CEMIG, Geração e Transmissão S/A para aquisição de equipamentos e insumos.

5.5 ENSAIO CLÍNICO BRISTOL

O objetivo deste projeto é a realização do estudo "Apixaban versus Ácido Acetilsalicílico (AAS) para prevenção de Acidente Vascular Cerebral em pacientes com Fibrilação Atrial que não tiveram sucesso ou que são considerados inadequados ao tratamento com antagonista da vitamina K: um estudo randomizado e duplo-cego (Estudo Averroes).

6 GESTÃO FINANCEIRA E DE RECURSOS HUMANOS

O Artigo 7º do Estatuto Social da FUNEPU aponta as fontes de receita da Fundação, a saber:

Doações e subvenções que lhe forem outorgadas, pela União, Estados e Municípios ou por pessoa físicas, jurídicas e de direito público ou privados, nacionais ou não;

As dotações orçamentárias consignadas à Fundação no Orçamento da União, Estados e Municípios ou por pessoas físicas, jurídicas e de direito público ou privado, nacionais ou não;

As rendas resultantes de prestação de serviços ou de aplicações de bens ou valores, próprios ou que lhe forem doados ou dotados.

A proposta Orçamentária anual é elaborada pela Diretoria e aprovada pelo Conselho de Curadores da Fundação. O desempenho financeiro da Fundação deve ser analisado pelas suas Demonstrações Contábeis inseridas no final deste relatório. A maior receita da Fundação é o Recurso SUS, portanto praticamente de 90% da movimentação financeira estão vinculadas ao Hospital de Clínicas. Os Recursos recebidos pela FUNEPU são separados em contas bancárias individuais, conforme orientação do TCU, levando-se em conta as normas definidas nos convênios, contratos ou acordos que regulamentam cada uma das parcerias firmadas.

ORIGEM DOS RECURSOS

Tabela 3 - Receita por Origem de Recurso em percentual.

ORIGEM	VALOR R\$	%
S U S (Internação e Ambulatório)	41.287.766	89,84
Clínica Civil (Atendimento Particular)	3.076.207	6,69
Receitas Projetos	345.476	0,75
Subvenções/Doações	160.238	0,35
Receitas Financeiras	575.196	1,25
Outras Receitas	514.187	1,12
T O T A L	45.959.070	100,00

A FUNEPU, como instituição de apoio a UFTM, através dos recursos SUS, vem garantindo a manutenção do Hospital de Clínicas, que presta assistência à saúde da população de sua área de abrangência.

O Faturamento proveniente do Convênio SUS representa 89,33% de toda receita gerenciada pela Fundação, é importante destacar que eles são essencialmente direcionados para a manutenção e o aprimoramento dos atendimentos prestados aos pacientes do SUS, no que tange às necessidades básicas de custeio e manutenção das atividades, investimentos, equipamentos e obras para o complexo Hospital de Clínicas.

Gráfico 1 – Faturamento SUS

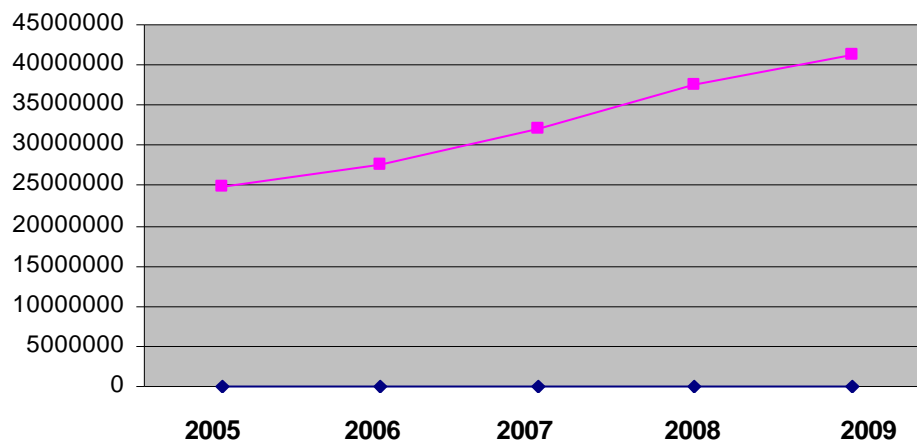

Em 2009, o repasse financeiro advindo dos recursos SUS totalizou R\$40.152.438. O faturamento relativo aos serviços médico-hospitalares prestados totalizou R\$41.287.766, apresentou um crescimento de 10% em relação ao ano de 2008.

O aumento do faturamento deve-se ao perfil do paciente, elevando o valor médio da AIH de R\$ 1.798,45 para R\$2.115,37. Esta diferença, entretanto, não representa ganho efetivo, em decorrência de significativo aumento no custo de procedimentos prestados aos pacientes de alta complexidade, bem como aumento da mão de obra do HC.

A segunda maior receita da Fundação são os recursos advindos do Atendimento do Extra-SUS, através da Clínica Civil, somando um total de R\$ 3.076.207, Estes recursos são utilizados para cobrir despesas do Extra-SUS e o superávit são revertidas ao Hospital de Clínicas.

No gráfico abaixo podemos verificar os recursos proveniente da Clínica Civil neste exercício houve de 17,14%, em relação a 2008. O Recurso foi destinado 76,94% para a manutenção da Clínica e 23,06% para investimentos ao Hospital de Clínicas da UFTM.

Gráfico 2 – Faturamento Extra-SUS

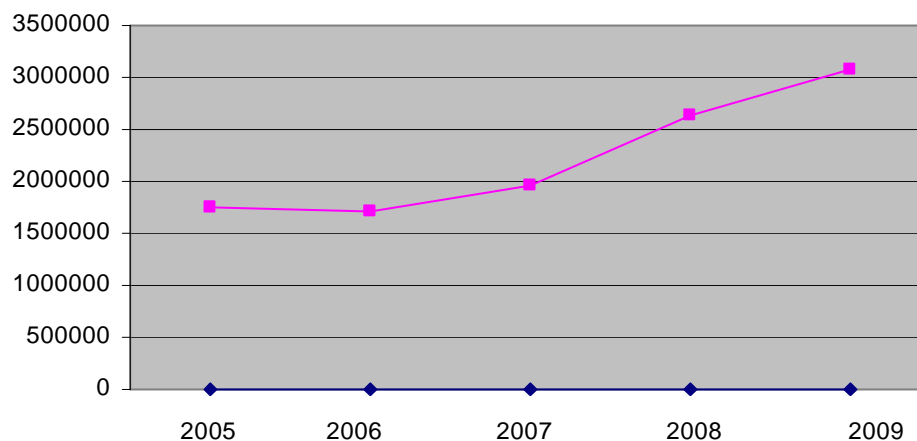

As demais Receitas apresentadas no gráfico **XX** referem-se realização de Cursos nas áreas de enfermagem, letras, medicina e fisioterapia, subvenção da empresa CEMIG e rendimentos de aplicações.

APLICAÇÃO DOS RECURSOS

FUNEPU tem buscado assegurar o alcance de seus objetivos, trabalhando de forma planejada e integrada, apoiada em uma visão sistêmica todas as suas atividades, estimulando o trabalho em equipe com responsabilidade.

A principal atividade da FUNEPU é o gerenciamento dos recursos do Sistema Único de Saúde – SUS, que são direcionados ao aprimoramento do atendimento prestado ao paciente SUS, tanto no que refere às necessidades de custeio e manutenção, quanto aos investimentos em equipamentos, obras e pessoal.

Gráfico 3 – Desembolso Financeiro FUNEPU

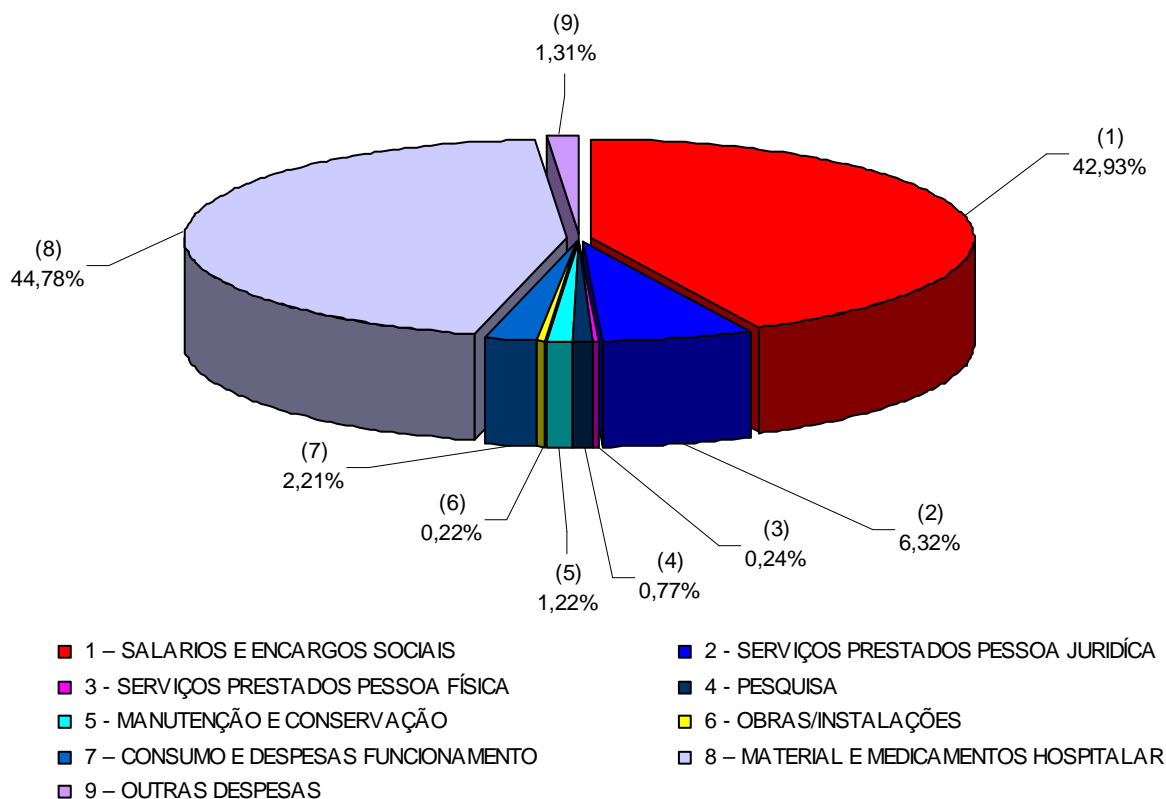

No gráfico acima, está demonstrado o desembolso da Fundação em percentual da despesa. Observa-se que o desembolso com as despesas é essencialmente para o custeio das atividades desenvolvidas pelo Hospital de Clínicas.

SALÁRIOS E ENCARGOS: A FUNEPU conta com um quadro de 1.087 funcionários contratados sendo que destes, 37 se encontram aposentados por invalidez, e 1.050 estão ativos. Insta salientar que quase a totalidade presta serviços ao Hospital de Clínicas e seus ambulatórios, exercendo, dentre outras, as seguintes funções: arquivista hospitalar, assistente contábil, assistente faturamento, assistente de patrimônio, assistente administrativo, assistente de medicina do trabalho, assistente social, atendente de ambulatório, auxiliar de administração, auxiliar de almoxarife, auxiliar de eletricitista, auxiliar de enfermagem, auxiliar de farmácia, auxiliar de fisioterapia, auxiliar de laboratório, auxiliar de lactário, auxiliar de lavanderia, auxiliar de portaria, auxiliar de enfermagem, auxiliar de refrigeração, auxiliar contábil, auxiliar de artes gráficas, auxiliar de biblioteca, auxiliar de eletrônica, bibliotecário, biomédico, gerente administrativo, conferente de almoxarifado, contínuo, copeiro, costureiro, cozinheiro, diretor clínico, economista, encanador, encarregado de faturamento hospitalar, encarregado de almoxarifado, enfermeira do trabalho, enfermeiro, engenheiro de segurança no trabalho, engenheiro agrônomo, escriturário hospitalar, estoquista de almoxarifado, farmacêutico

bioquímico, farmacêutico em geral, faxineiro, fisioterapeuta, fonoaudiólogo, gerente administrativo hospitalar, gerente de creche, laboratorista, manipulador de medicamentos, mecânico de manutenção, médico, mestre de obras, motorista, operador de computador, pedagoga, pedreiro em geral, professor de 1º e 2º graus, professor de nível superior, programador de computador, recepcionista hospitalar, regente de sala, secretária, secretário executivo, servente de pedreiro, técnico em enfermagem, técnico de laboratório, técnico de refrigeração, técnico em eletricidade, técnico em farmácia, técnico em faturamento, técnico em segurança do trabalho, técnico em manutenção, técnico em serviços gráficos, técnico em eletrônica, técnico em microinformática, técnico em microscópio, técnico de imobilização, técnico em mecânica, telefonista, torneiro mecânico, vigia.

FUNEPU desembolsou 41,88% do Recurso recebidos do SUS em despesas de pessoal, para suprir as necessidades do Hospital de Clínicas da UFTM.

Para a manutenção da Folha de pagamento da Clínica Civil a Fundação desembolsou 32,2% da Receita Extra-SUS.

Neste exercício, houve maior número de contratação de funcionários. Podemos verificar no gráfico abaixo que este número cresceu em um percentual de 25,6%. Isto se deve à nova Contratualização com o gestor de saúde e as necessidades de atendimento do serviço de enfermagem, Pronto Socorro e principalmente as UTIs do HC.

Vale ressaltar que toda a contratação da FUNEPU é realizada através de Edital de Seleção de Pessoal, após a aprovação do Conselho Consultivo, que avalia o orçamentário da Fundação, a solicitação da equipe técnica e a aprovação da direção do Hospital de Clínicas.

Gráfico 4 - Demonstrativo de admissão e demissão

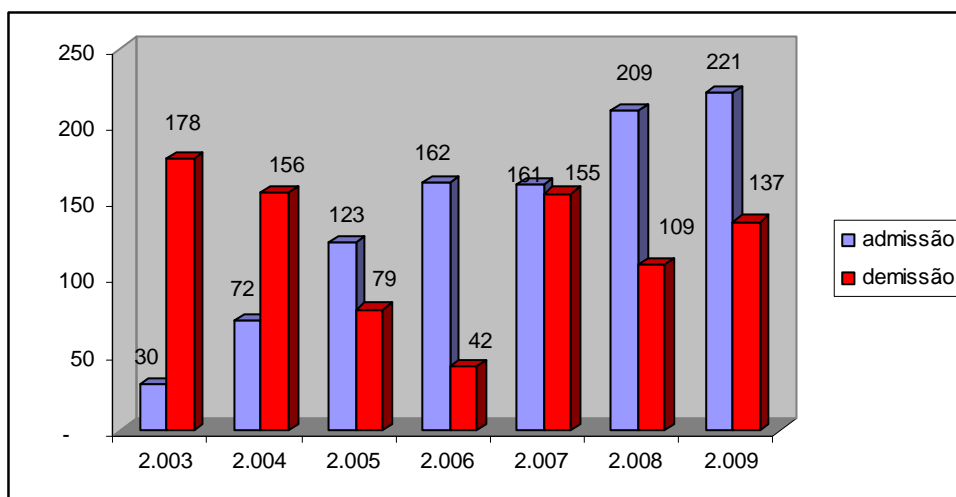

A FUNEPU mantém Serviços Especializados em Engenharia de Segurança e em Medicina do Trabalho – SESMET, com a finalidade de proteger a integridade do trabalhador no local

de trabalho e promover a saúde. Esse serviço está interligados à CIPA – Comissão Interna de Prevenção de Acidentes do Trabalho, dela valendo-se como agente multiplicador. O dimensionamento dos Serviços Especializados em Engenharia de Segurança e em Medicina do Trabalho vinculam-se à gradação do risco da atividade principal. A FUNEPU esta classificada no grau de risco três.

A CIPA é constituída por representantes dos funcionários do empregador e tem como objetivo a prevenção de acidentes e doenças decorrentes do trabalho, de modo a tornar compatível permanente o trabalho com a preservação da vida e promoção da saúde do trabalhador. São atribuições da CIPA: identificar os riscos do processo de trabalho; elaborar o mapa de riscos com a participação do maior número de trabalhadores e assessoria do SESMT; divulgar e promover o cumprimento das Normas Regulamentadoras, bem como cláusulas de acordo e convenções coletivas de trabalho relativas à segurança e saúde no trabalho; promover anualmente, em conjunto com o SESMT, a Semana Interna de Prevenção de Acidentes do Trabalho - SIPAT.

No mês de setembro de 2.009 obedecendo a legislação, foi realizada a SIPAT com a participação dos funcionários da FUNEPU, Adservis, Vanguarda e servidores da UFTM.

Durante a jornada de trabalho do funcionário, a FUNEPU oferece escola especializada em educação infantil através de Convênio assinado com o Centro Educacional Balão Mágico, que atende todas as exigências do ensino maternal e pré-escola, incluindo refeições, e promovendo a socialização das crianças.

A FUNEPU neste exercício manteve o contrato com o Centro Educacional Balão Mágico, incluindo os valores de materiais escolares, atendendo a 31 crianças.

SERVIÇOS PRESTADOS PESSOA JURÍDICA – Os serviços prestados nesta conta refere-se a Consultoria, serviços de Hemodinâmica, exames laboratoriais, esterilização de material e manutenção.

SERVIÇOS PRESTADOS: PESSOA FÍSICA – Estes serviços referem-se serviços médicos (plantonistas), consultoria e monitoria, nos cursos de pós-graduação da UFTM.

EQUIPAMENTOS - No ano de 2009, houve a aplicação de R\$ 603.929 em bens móveis, que se fizeram necessários para suprir as necessidades do Hospital. Os itens adquiridos estão lançados na conta do Ativo Não Circulante, conforme legislação contábil, somando um valor total de R\$12.671.334, e depreciado no valor de R\$ 2.360.243.

Neste exercício a Fundação recebeu transferência de recursos da UFTM, no valor de R\$ 1.232.698,34 para aquisição dos seguintes equipamentos: Ressonância Magnética, vídeo colonoscópio (endoscópio), 02 (dois) eletroencefalografo, carro de curativo e equipamento de conservação de sangue, estes valores encontram-se lançados na conta do Passivo.

MANUTENÇÃO E CONSERVAÇÃO/LIMPEZA: Nesta conta, estão relacionados valores referentes a peças de equipamentos e material de limpeza e lavanderia. Contratos de manutenção estão lançados na conta Pessoa Jurídica, como determina a Legislação.

CONSUMO E DESPESAS DE FUNCIONAMENTO: Os valores referentes a esta conta são: água, luz, telefone, material de escritório, material gráfico, anuidades, despesas com cursos, hospedagem, seguros, telegráficas, viagem. Todas as despesas relacionadas à operacionalização da instituição. Neste item também está incluso a Gráfica utilizada para impressão de material utilizado no Complexo HC e a impressão da **Revista da Sociedade Brasileira de Medicina Tropical**, destinada à publicação de trabalhos científicos relacionados às doenças infecciosas e parasitárias, medicina preventiva, saúde pública e assuntos correlatos.

MATERIAIS E MEDICAMENTOS HOSPITALAR: Nesta conta estão relacionados valores referentes a medicamentos, material consignado, material de consumo hospitalar, gêneros alimentícios, gases medicinais e gás de petróleo.

Gráfico 5 – Comparativo Insumos e Prestação Serviços HC - 2008/2009

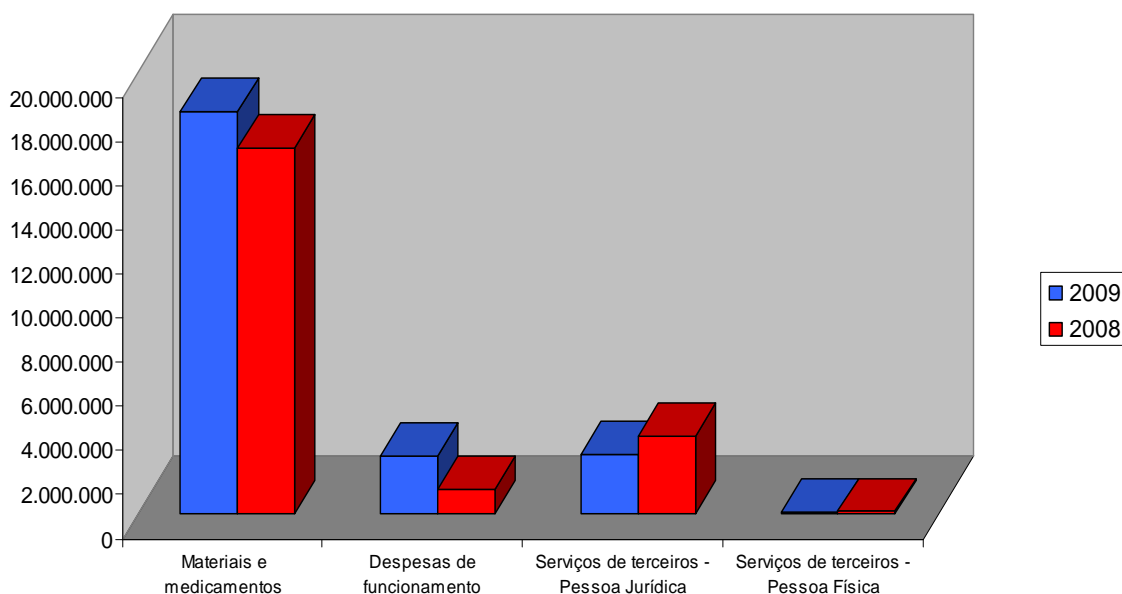

As regras seguidas para as compras continuam sendo através de no mínimo 03 cotações, licitações, pesquisas de preços no banco de dados da saúde, e consulta a outras entidades.

Os recursos de projetos oriundos das esferas municipais, estaduais e federais requerem aquisições conforme a lei 8.666/93 e suas alterações e a Lei 10520/02 (licitações). Durante o ano de 2009, foram

realizadas 149 licitações para atender aos objetivos dos projetos de pesquisa, ensino e assistência à saúde, com aquisições de equipamentos, material hospitalar, medicamentos e material de consumo.

OUTRAS DESPESAS: Nesta conta estão relacionados os valores de reajuste do Parcelamento referente à Secretaria Estadual de Saúde. Referem-se à devolução de AIH correspondente aos anos de 1992 a 1996, conforme Notificação de Auditoria, processo 009305/1320/1997-3, no valor de R\$ 1.044.822,24. O valor de R\$ 1.976.601,93 corresponde ao montante corrigido até o encerramento do Exercício.

No total da Receita houve um aumento 10,5% e no total da Despesa de Custeio de 17,6%, em relação a 2008. O aumento da Despesa é devido ao reajuste dos salários dos funcionários na alíquota de 5% (cinco por cento), conforme acordo Sindical, cesta básica, reajustes nos contratos de manutenção de equipamentos, materiais de consumo e medicamentos.

Os valores referentes aos Projetos realizados com o Governo Federal, Organização Mundial de Saúde, FAPEMIG e outros órgãos, estão lançados na conta do Passivo com o título "Recursos de Projetos". Neste exercício, a Fundação recebeu o valor de R\$ 8.813.876.

A FUNEPU, neste exercício, fez provisão de férias no valor de R\$ 1.475.561, conforme as normas de Contabilidade. O 13º. Salário foi liquidado no seu devido prazo.

Embora o aumento da Despesa tenha sido maior que o da Receita, a Fundação implementou medidas importantes para manter o equilíbrio financeiro.

Em relação à Dívida da Fundação podemos verificar no gráfico abaixo que neste exercício houve uma redução de 18,34% com fornecedores, e 6,57% no total da dívida.

Gráfico 6 – Evolução da Dívida

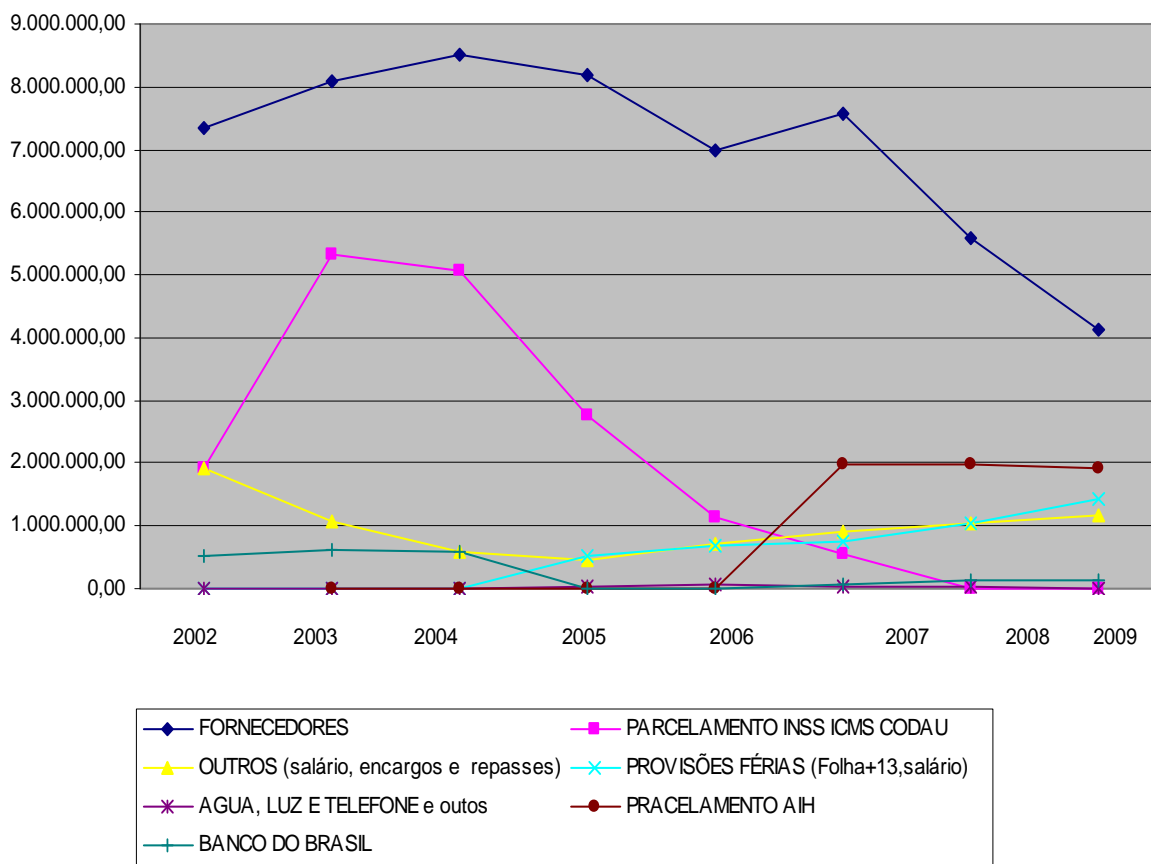

A FUNEPU gerencia atualmente vários Contratos e Convênios que são movimentados em 220 contas bancárias conforme orientações do TCU. Os números da área contábil, de compras e da jurídica demonstram o volume e complexidade dos serviços prestados. A Contabilidade trabalha com processo anual, todos são enumerados, conferidos e arquivados em caixa de arquivo em seqüência numérica. A prestação de contas de todos os Contratos e Convênios firmados com a FUNEPU foi realizada dentro dos seus respectivos prazos.

No exercício de 2009, a FUNEPU foi auditada por Auditores Independentes, Secretaria Estadual de Saúde e Fundo Nacional de Saúde e todas as Declarações Contábeis, Financeiras e de Recursos Humanos foram entregues nos seus respectivos prazos.

Gráfico 7 - Lançamentos Contábeis

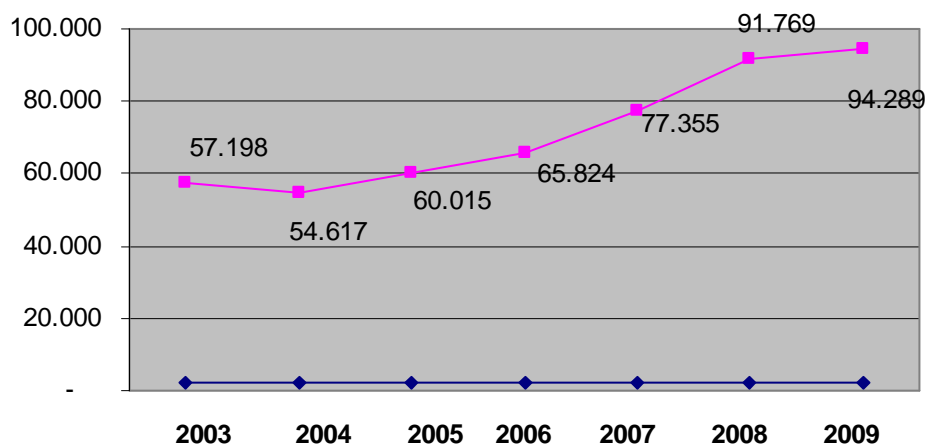

As compras efetuadas pela FUNEPU somaram um montante de R\$21.818.295 entre convênios e aquisições com recursos próprias. As aquisições referentes a Convênios ou Contratos com órgãos públicos foram efetuadas através de Licitação, Lei 8666/93 e suas alterações.

Neste exercício a Fundação efetuou importações de materiais e equipamentos para Pesquisa através do credenciamento junto ao CNPQ Lei 8.010/1990, no valor de R\$623.386.

A FUNEPU conta com Assessoria Jurídica, conforme contrato assinado com a empresa “Correia Fontoura Silva Lacerda Advogados Associados S/C”, com sede nesta cidade. As ações encaminhadas ao Departamento Jurídico da Fundação resultaram em vários processos, tanto na área trabalhista, quanto na área cível.

Na área Trabalhista, o percentual de êxito da FUNEPU foi de 95,14%, mantendo o índice em relação a 2008, sendo o valor inicial de R\$ 1.204.346 e o valor de R\$ 8.631,19 das condenações e/ou acordos entabulados. Na Área Cível, existem 04 processos referentes a fornecedor de material de consumo, medicamentos e material consignado e 46 processos referentes a clientes devedores da Clínica Civil e outros.

A Fundação está solicitando na justiça restituição de débitos à empresa White Martins, referentes a reajustes de Contratos em desacordo com a Legislação, apontados pela empresa de Consultoria especializada em gases medicinais, contratada pela Fundação. O processo está em tramitação na 5ª. Vara Cível do TJMG da Comarca de Uberaba – MG, aguardando laudo do Perito contratado pela Justiça.

Tabela 4 – Demonstrativo - Assessoria Jurídica.

ESPECIFICAÇÃO	2005	2006	2007	2008	2009
ATIVIDADES DE CARÁTER CONTENCIOSO					
Ações Cíveis em andamento FUNEPU X Outros	29	40	54	51	46
Ações Cíveis em andamento Fornecedor X FUNEPU	09	08	06	06	04
Reclamações Trabalhistas aguardando recurso ordinário	14	04	01	01	01
Reclamações trabalhistas aguardando sentença	05	01	-	03	02
ATIVIDADES DE CARÁTER ADMINISTRATIVO					
Contratos elaborados	31	42	35	21	24
Termos de Aditamento/Prorrogação/Retificação de Contratos	09	11	36	44	32
Termos de Cooperação /Convênio	04	-	06	49	
Ofícios e Memorandos	604	438	529	456	433
Pareceres/Informações	12	01	23	55	154
Licitação: Análise de Editais	23	22	22	49	149
Resoluções/ Portarias	01	05	03	11	09
Termo de distrato.	-	02	02	01	

CERTIFICADO DE FILANTROPIA

A FUNEPU iniciou suas atividades de assistência a Saúde em abril de 1982. Nesses vinte e seis anos, tem dedicado o máximo de seus esforços no sentido de prestar a essa comunidade um atendimento digno, humano e eficiente, sempre mantendo uma progressiva adequação técnica, científica, humana e ética, visando a oferecer à população a maior resolubilidade possível no atendimento à saúde.

Diante das deficiências financeiras da Fundação decorrente do aumento da complexidade e gravidade dos pacientes SUS, exigindo cada vez mais investimentos, ampliações dos serviços e uma melhor qualidade no atendimento prestado, a FUNEPU buscou o título de Entidade Filantrópica. Título este que contribuiu muito para melhorar os recursos da Fundação, ajudando assim no crescimento do Hospital, pois com a isenção dos impostos e tributos cujo recolhimento era de obrigação da Fundação, hoje são recursos aplicados em aquisição e melhoria de equipamentos e serviços para a comunidade. A Filantropia é mais uma forma de manter a subsistência da Fundação na manutenção dos seus serviços a comunidade de Uberaba e região.

No exercício deste ano, a Fundação solicitou renovação do Certificado de Filantropia, o qual foi renovado por mais 03 anos através da Resolução 07 de 3/02/2009, Medida Provisória 446 de 07/11/2008, Processo 71010.008045/2008-17, publicado no Diário Oficial da União em 04/02/2009.

O Certificado de Entidade Beneficente de Assistência Social – CEAS contribui desde setembro de 2005 para a isenção dos seguintes impostos: INSS patronal, CPMF e da COFINS conforme tabela a seguir:

INSS – folha de pagamento	12.764.670,62
INSS – prestadores de serviços	643.135,84
CPMF	138.137,86
COFINS – 3%	3.536.579,76
Total R\$	<u>17.082.524,08</u>

Neste exercício a Fundação beneficiou com o valor de R\$5.598.325.

DEMONSTRAÇÕES CONTÁBEIS
em 31 de dezembro de 2009
acompanhadas do Parecer dos Auditores Independentes

FUNDAÇÃO DE ENSINO E PESQUISA DE UBERABA - FUNEPU
 CNPJ 20.054.326/0001-09
 BALANÇO PATRIMONIAL
 PARA OS EXERCÍCIOS FINDOS EM 31 DE DEZEMBRO DE 2009 E 2008
 (Em reais)

	2009	2008
A T I V O		
CIRCULANTE		
Disponibilidades	1.207.872	959.666
Aplicações financeiras	1.928.660	1.971.887
Aplicações financeiras vinculadas a Convênios	9.535.350	7.239.870
Faturas a receber SUS	7.334.818	6.199.490
Outras faturas a receber	290.168	215.540
Estoque de materiais e medicamentos	585.544	121.281
Adiantamentos a fornecedores e empregados	609.504	620.423
Convênios - FUNASA	82.726	82.726
Depósitos judiciais - outros	2.300	1.914
Depósitos em caução	29.503	29.503
Outros ativos circulantes	337.013	-
	21.943.458	17.442.300
NÃO CIRCULANTE		
REALIZÁVEL A LONGO PRAZO		
Faturas a receber da Pref.Munic.Uberaba - SUS	1.301.196	1.301.196
Outras faturas a receber	82.619	77.099
	1.383.815	1.378.295
INVESTIMENTOS	3.541	3.541
IMOBILIZADO LÍQUIDO	10.311.091	10.527.871
	11.698.447	11.909.707
TOTAL DO ATIVO	33.641.905	29.352.007

As notas explicativas são partes integrantes desta demonstração

FUNDAÇÃO DE ENSINO E PESQUISA DE UBERABA - FUNEPU
 CNPJ 20.054.326/0001-09
 BALANÇO PATRIMONIAL
 PARA OS EXERCÍCIOS FINDOS EM 31 DE DEZEMBRO DE 2009 E 2008
 (Em reais)

P A S S I V O

	2009	2008
CIRCULANTE		
Fornecedores de materiais e medicamentos	3.302.796	4.276.864
Fornecedores de materiais e medicamentos consignados	1.254.506	1.303.947
Salários e encargos sociais	1.229.826	982.730
Provisão de férias e encargos sociais	1.475.561	1.037.343
Parcelamentos Secretaria Estadual da Saúde	239.996	230.285
Outras contas a pagar	85.871	80.147
Convênios em andamento	7.438.266	5.603.960
Bancos - cheques em garantia	-	136.708
	15.026.822	13.651.984
NÃO CIRCULANTE		
Secretaria Estadual da Saúde - SPF	1.579.972	1.746.319
Receitas a realizar	1.590.895	1.742.318
	3.170.867	3.488.637
PATRIMÔNIO SOCIAL		
Fundo social	5.068.552	5.068.552
Reservas patrimoniais	7.142.834	7.142.834
Superávit do exercício	3.232.830	-
	15.444.216	12.211.386
TOTAL DO PASSIVO	33.641.905	29.352.007

As notas explicativas são partes integrantes desta demonstração

FUNDAÇÃO DE ENSINO E PESQUISA DE UBERABA - FUNEPU		
CNPJ 20.054.326/0001-09		
DEMONSTRAÇÃO DO SUPERÁVIT PARA OS EXERCÍCIOS		
FINDOS EM 31 DE DEZEMBRO DE 2009 E 2008		
(Em reais)		
	2009	2008
RECEITAS OPERACIONAIS		
Receitas de serviços a pacientes do SUS	41.287.766	37.524.422
Receitas de clínica própria	3.076.207	2.625.955
Receitas de convênios	582.754	530.884
Receitas de contribuições sociais federais - Renúncia Fiscal	5.598.325	4.536.101
Receitas financeiras	560.706	749.578
Subvenções e doações	12.159	48.775
Outras receitas operacionais	439.477	642.831
Total das receitas	51.557.394	46.658.546
DESPESAS OPERACIONAIS		
Salários e encargos sociais	(17.895.961)	(14.243.019)
Materiais e medicamentos	(18.245.146)	(16.630.554)
Despesas de contribuições sociais federais - Renúncia Fiscal	(5.598.325)	(4.536.101)
Despesas de funcionamento e materiais de consumo	(2.659.784)	(1.098.949)
Serviços de terceiros - Pessoa Jurídica	(2.703.556)	(3.550.167)
Serviços de terceiros - Pessoa Física	(111.381)	(130.843)
Multas e juros de parcelamentos de impostos e contribuições	(79.087)	-
Despesas de depreciação	(820.709)	(575.892)
Despesas financeiras	(89.104)	(195.299)
Impostos e taxas	(32.361)	(13.377)
Despesas de projetos	(89.150)	(87.018)
Outras despesas operacionais	-	(6.054)
Total das despesas	(48.324.564)	(41.067.273)
OUTRAS RECEITAS E DESPESAS		
Resultado na baixa de imobilizado	-	(15.030)
SUPERÁVIT DO EXERCÍCIO	3.232.830	5.576.243

As notas explicativas são partes integrantes desta demonstração

FUNDAÇÃO DE ENSINO E PESQUISA DE UBERABA - FUNEPU
CNPJ 20.054.326/0001-09

DEMONSTRAÇÃO DAS MUTAÇÕES DO PATRIMÔNIO SOCIAL
EXERCÍCIOS FINDOS EM 31 DE DEZEMBRO DE 2009 E 2008
(Em reais)

	<u>FUNDO SOCIAL</u>	<u>RESERVA DE PATRIMÔNIO</u>	<u>SUPERÁVIT ACUMULADO</u>	<u>TOTAL</u>
Saldos em 31 de dezembro de 2007	1.114.732	3.953.818	1.566.593	6.635.143
Reserva de doações	3.953.818	(3.953.818)	-	-
Reserva de patrimônio		1.566.593	(1.566.593)	-
Superávit do exercício	-	-	5.576.243	5.576.243
Saldos em 31 de dezembro de 2008	<u>5.068.550</u>	<u>1.566.593</u>	<u>5.576.243</u>	<u>12.211.386</u>
Reserva de patrimônio		5.576.243	(5.576.243)	-
Superávit do exercício	-	-	3.232.830	3.232.830
Saldos em 31 de dezembro de 2009	<u><u>5.068.550</u></u>	<u><u>7.142.836</u></u>	<u><u>3.232.830</u></u>	<u><u>15.444.216</u></u>

As notas explicativas são partes integrantes desta demonstração

FUNDAÇÃO DE ENSINO E PESQUISA DE UBERABA - FUNEPU		
CNPJ 20.054.326/0001-09		
DEMONSTRAÇÃO DAS ORIGENS E APLICAÇÕES DE RECURSOS		
EXERCÍCIOS FINDOS EM 31 DE DEZEMBRO DE 2009 E 2008		
(Em reais)		
	<u>2009</u>	<u>2008</u>
ORIGENS DE RECURSOS		
Das operações		
Superávit do exercício	3.232.830	5.576.243
Despesas (receitas) que não afetam o capital circulante líquido:		
Baixas do imobilizado	-	15.030
Depreciação do imobilizado	820.709	575.892
Baixa de dívidas do ICMS e CODAU - parcelas de longo prazo	-	(451.123)
	<u>4.053.539</u>	<u>5.716.042</u>
De terceiros		
Aumento do passivo não circulante - receitas a realizar doações imobilizado	-	1.742.318
Total das origens	<u>4.053.539</u>	<u>7.458.360</u>
APLICAÇÕES DE RECURSOS		
Aquisições de bens do imobilizado	603.929	2.956.515
Redução no exigível a longo prazo	317.770	255.039
Aumento das contas a receber de longo prazo	5.521	2.224
Total das aplicações	<u>927.220</u>	<u>3.213.778</u>
AUMENTO (DECRÉSCIMO) DO CAPITAL CIRCULANTE LÍQUIDO	<u><u>3.126.319</u></u>	<u><u>4.244.582</u></u>
CAPITAL CIRCULANTE LÍQUIDO REPRESENTADO POR		
Ativo circulante		
No final do período	21.943.458	17.442.300
No início do período	<u>17.442.300</u>	<u>(12.155.945)</u>
	4.501.158	5.286.355
Passivo circulante		
No final do período	15.026.823	13.651.984
No início do período	<u>13.651.984</u>	<u>12.610.211</u>
	1.374.839	1.041.773
AUMENTO (DECRÉSCIMO) DO CAPITAL CIRCULANTE LÍQUIDO	<u><u>3.126.319</u></u>	<u><u>4.244.582</u></u>

As notas explicativas são partes integrantes desta demonstração

FUNDAÇÃO DE ENSINO E PESQUISA DE UBERABA - FUNEPU
CNPJ 20.054.326/0001-09

DEMONSTRAÇÃO DOS FLUXOS DE CAIXA - MÉTODO INDIRETO
EXERCÍCIOS FINDOS EM 31 DE DEZEMBRO DE 2009 E 2008
(Em reais)

	2009	2008
Superávit do exercício	3.232.830	5.576.243
Mais : depreciação	820.709	575.892
resultado na baixa de bens patrimoniais	-	15.030
Menos : receita de doações recebidas	-	(22.143)
baixa de dívidas do ICMS e CODAU parcela de longo prazo	-	(451.123)
	<u>4.053.539</u>	<u>5.693.899</u>
(Aumento) redução de ativos		
Aplicações financeiras vinculadas a Convênios	(2.295.480)	(3.368.095)
Faturas a receber do SUS	(1.135.328)	(349.358)
Faturas a receber de convênios	(74.628)	(40.092)
Estoques de MAT/MED	(464.263)	44.374
Adiantamentos a fornecedores e outras contas a receber	(332.000)	(468.045)
Aumento (redução) de passivos		
Fornecedores de MAT/MED	(1.023.509)	(1.971.554)
Salários e encargos trabalhistas	685.314	494.295
Convênios em andamento	1.834.306	2.408.027
Outras contas a pagar	(121.273)	111.004
Outras contas a pagar de longo prazo	(317.770)	(255.045)
Caixa líquido proveniente das atividades operacionais	<u>808.908</u>	<u>2.299.410</u>
FLUXOS DE CAIXA DAS ATIVIDADES DE INVESTIMENTO		
Aquisição de imobilizado	(603.929)	(2.690.996)
Caixa líquido usado nas atividades de investimento	<u>(603.929)</u>	<u>(2.690.996)</u>
FLUXOS DE CAIXA DAS ATIVIDADES DE FINANCIAMENTO		
Doações recebidas para a aquisição de imobilizado	-	<u>1.494.500</u>
Caixa líquido usado nas atividades de financiamento	-	1.494.500
Aumento líquido do caixa e equivalentes de caixa	204.979	1.102.914
Caixa e equivalentes de caixa no início do exercício	2.931.553	1.828.639
Caixa e equivalentes de caixa no fim do exercício	<u><u>3.136.532</u></u>	<u><u>2.931.553</u></u>

As notas explicativas são partes integrantes desta demonstração

FUNDAÇÃO DE ENSINO E PESQUISA DE UBERABA - FUNEPU
NOTAS EXPLICATIVAS ÀS DEMONSTRAÇÕES CONTÁBEIS
EM 31 DE DEZEMBRO DE 2009

1. CONTEXTO OPERACIONAL

A Fundação de Ensino e Pesquisa de Uberaba - FUNEPU foi criada no ano de 1982, por um grupo de docentes da Faculdade de Medicina do Triângulo Mineiro – FMTM. A faculdade foi transformada em Universidade pela Lei nº. 11.152, de 29 de julho de 2005.

A FUNEPU é uma fundação de natureza privada, sem fins lucrativos, com autonomia administrativa e financeira. Sua principal função é obter e transferir recursos para as operações do Hospital Universitário da UFTM, que atende, exclusivamente a pacientes do SUS.

Durante o exercício de 2009, com o apoio da FUNEPU, o Hospital Universitário da UFTM realizou os seguintes exames, procedimentos médicos e cirurgias:

	<u>2009</u>	<u>2008</u>	<u>Variação %</u>
Consultas	171.722	174.125	(1,38)
Consultas de emergência	41.261	37.705	9,43
Internações	19.310	18.752	2,98
Exames de laboratórios	557.030	548.740	1,51
Exames outros	28.333	28.299	0,12
Diálises	392	170	130,59
Hemodiálise	5.860	5.465	7,23
Transplantes renais	2	8	(75,00)
Rádio diagnóstico	49.058	33.953	44,49
Nutrição e Dietética	912.169	804.214	13,42
Cateterismos	1.004	981	2,34
Marcapassos	180	198	(9,09)
Angioplastia	388	408	(4,90)
Serviços Hemodinâmica	119	125	(4,80)
Cirurgias eletivas	4.476	4.642	(3,58)
Cirurgias de urgência	4.210	3.835	9,78
Cirurgias ambulatoriais	884	1.239	(28,65)
Psicologia	11.442	13.249	(13,64)
Serviço Social	18.443	18.680	(1,27)
Atendimentos diversos	6.456	8.330	(22,50)

É considerada de utilidade pública a nível federal e municipal. É credenciada no Ministério da Educação e no Ministério da Ciência e Tecnologia como fundação de apoio. No dia 22 de setembro de 2005 obteve o registro no Conselho Nacional de Assistência Social – CNAS e recebeu o Certificado de Entidade Beneficente de Assistência Social – CEBAS, ficando isenta do recolhimento das contribuições patronais devidas ao INSS.

2. APRESENTAÇÃO DAS DEMONSTRAÇÕES CONTÁBEIS

As demonstrações contábeis foram elaboradas e estão sendo apresentadas de acordo com as práticas contábeis adotadas no Brasil e demais disposições legais e pelas Normas Brasileiras de Contabilidade (NBCT 10), ITEM 10.19 – Entidades sem Fins Lucrativos.

As demonstrações foram adequadas às exigências da Lei nº. 11.638/07 que, em termos gerais, requer a harmonização das práticas contábeis adotadas no Brasil aos padrões contábeis internacionais.

3. SUMÁRIO DAS PRINCIPAIS PRÁTICAS CONTÁBEIS

- 3.1. As receitas e despesas são reconhecidas conforme o período de competência;
- 3.2. Os valores do ativo circulante e realizável a longo prazo são demonstrados pelo seu valor de realização e atualizados até a data do balanço, quando aplicável.
- 3.3. Os bens do ativo imobilizado, destinados à manutenção das atividades da entidade, são avaliados pelo custo de aquisição. A depreciação é calculada levando-se em consideração a vida útil dos bens pelo método linear, com as taxas determinadas pela legislação fiscal.
- 3.4. As obrigações - passivo circulante e não circulante - são demonstradas pelos valores conhecidos ou calculáveis, acrescidos, quando aplicável, dos encargos financeiros incorridos. As provisões são registradas tendo como base a estimativa de risco julgada adequada pela administração da entidade

4. DISPONIBILIDADES – BANCOS C/ MOVIMENTO

Bancos conta movimento representam depósitos bancários à vista, correspondente a recursos próprios e aos recebidos de Convênios para o desenvolvimento de cursos e projetos de pesquisas.

5. APLICAÇÕES FINANCEIRAS

As aplicações financeiras estão devidamente atualizadas até a data do balanço e correspondem a recursos próprios e recursos vinculados a Convênios (Nota 12).

6. CONTAS A RECEBER

As contas a receber estão registradas pelos valores de realização. Referem-se a direitos a receber dos SUS e planos de saúde, por serviços prestados a pacientes atendidos ou internados pelo Hospital Universitário e Clínica Civil. Não foi constituída provisão para eventuais perdas no recebimento.

O valor a receber da Prefeitura Municipal de Uberaba, registrado no ativo realizável a longo prazo, corresponde a acerto de contas anteriores a 1999 e o seu recebimento depende do resultado da negociação com a Secretaria Municipal de Saúde de Uberaba, que está em andamento. Não foi constituída provisão para eventual perda desse crédito.

7. ESTOQUES

A conta estoque representa o saldo de materiais e medicamentos existentes no almoxarifado da FUNEPU em 31 de dezembro de 2009, avaliados pelo custo médio de aquisição. Ainda está em andamento o processo de implantação do novo sistema de movimentação dos materiais e medicamentos adquiridos para o Hospital Universitário, a pedido dos órgãos de fiscalização, cujo objetivo é demonstrar melhor a utilização e aplicação dos MAT/MED no objetivo fim da fundação.

8. IMOBILIZADO

O imobilizado não foi corrigido até 31/12/95. Em 1999 foi reavaliado por perito independente. Os bens incorporados a partir dessa data são demonstrados pelo valor de aquisição. A movimentação no período foi a seguinte:

MOVIMENTAÇÃO DO ATIVO IMOBILIZADO EM 2008 E 2009

	Saldo em	Movimentação			Saldo em
	31/12/2008	Adições	Transferência	(Baixas)	31/12/2009
IMOBILIZADO					
Imóveis					
Imóveis em uso	3.231.382	-	(1.284.754)	-	1.946.628
Terrenos	132.386	-	1.284.754	-	1.417.140
Imobilização - imóveis de terceiros	2.129.133	-	-	-	2.129.133
	<u>5.492.901</u>	<u>-</u>	<u>-</u>	<u>-</u>	<u>5.492.901</u>
Bens móveis					
Móveis e utensílios	449.516	80.850	-	-	530.366
Máquinas e equipamentos	769.678	48.123	-	-	817.801
Computadores e periféricos	495.257	117.167	-	-	612.424
Aparelhos médicos	4.260.772	272.042	-	-	4.532.814
Veículos	24.560	-	-	-	24.560
Equipamentos dados em comodato	566.054	80.927	-	-	646.981
Biblioteca	8.667	4.820	-	-	13.487
	<u>6.574.504</u>	<u>603.929</u>	<u>-</u>	<u>-</u>	<u>7.178.433</u>
Subtotal	12.067.405	603.929	-	-	12.671.334
(-) Depreciação acumulada	(1.539.534)	(820.709)	-	-	(2.360.243)
Imobilizado líquido	<u>10.527.871</u>	<u>(216.780)</u>	<u>-</u>	<u>-</u>	<u>10.311.091</u>

9. FORNECEDORES DE MAT/MED, SERVIÇOS E FORNECEDORES CONSIGNADOS

As obrigações com fornecedores são provenientes da aquisição de materiais e medicamentos para o Hospital Universitário. Somente foram reconhecidos os encargos financeiros para as dívidas vencidas já renegociadas.

10. OBRIGAÇÕES TRABALHISTAS E SOCIAIS

Corresponde às obrigações trabalhistas e encargos sociais. A provisão de férias e seus encargos foram calculados pelo sistema de folha de pagamento, com base no valor da última folha de salários.

11. SECRETARIA ESTADUAL DA SAÚDE - SPF

Os saldos dessas contas correspondem ao valor da Notificação de Auditoria nº. 74/1998, realizada em 07/04/1997, pela Secretaria de Saúde. Trata-se de diferença verificada no faturamento do SUS, cuja devolução está sendo realizada de forma parcelada, restando, ainda 91 (noventa e uma) parcelas. A posição atualizada do débito é a seguinte:

	<u>2009</u>	<u>2008</u>
Parcelas de curto prazo	239.996	230.285
Parcelas de longo prazo	1.579.972	1.746.319
	<u>1.819.968</u>	<u>1.976.604</u>

12. CONVÊNIOS EM ANDAMENTO

O saldo desta conta corresponde a recursos recebidos de associações, universidades, órgãos públicos e privados, nacionais e estrangeiros, para desenvolvimento de projetos de pesquisa na UFTM. Os valores recebidos são mantidos, principalmente, nas aplicações financeiras apresentadas no ativo circulante (R\$ 9.535.350) e os desembolsos ocorrem quando da realização dos gastos com os projetos. É mantido o controle contábil individual por Convênio.

13. RECEITAS A REALIZAR

Corresponde ao saldo de convênios firmados com a Secretaria de Saúde do Estado de Minas Gerais e com a UFTM, para a aquisição de bens do imobilizado. A receita está sendo reconhecida com base na depreciação dos bens, de acordo com a Resolução do Conselho Federal de Contabilidade nº. 1.143/2008 e as novas práticas contábeis brasileiras. O valor reconhecido como receita em 2009 corresponde a R\$ 151.523.

14. DOAÇÕES E SUBVENÇÕES

A FUNEPU recebeu, durante o exercício, doações e subvenções da CEMIG, CTBC e outros fornecedores, no montante de R\$ 12.159.

15. ISENÇÕES TRIBUTÁRIAS

Como entidade beneficente sem fins lucrativos, a FUNEPU está isenta do pagamento do Imposto de Renda, na forma da legislação aplicável, mas está condicionada, dentre outras, ao cumprimento das obrigações acessórias estabelecidas na legislação tributária. Possui o Certificado de Entidade Beneficente da Assistência Social – CEBAS e está isenta da obrigação de recolher a contribuição patronal devida ao INSS, incidente sobre a folha de pagamento e contribuintes individuais, e a COFINS, calculada com a alíquota de 3% sobre as receitas totais. Os valores registrados pela Contabilidade, como se devidos fossem, são os seguintes:

	<u>2009</u>	<u>2008</u>
INSS – folha de pagamento	4.103.820	3.118.031
INSS – prestadores de serviços	163.586	213.559
COFINS – 3%	<u>1.330.919</u>	<u>1.204.511</u>
Total R\$	5.598.325	4.536.101

O Instituto Nacional do Seguro Social - INSS, por entender improcedente a concessão do CEBAS, está questionando, em processo administrativo, a decisão do CNAS. A Diretoria da FUNEPU, com apoio do seu Departamento Jurídico, já tomou as providências necessárias para preservar os direitos da entidade e são de opinião que a decisão será favorável à FUNEPU.

16. SEGUROS

Os bens móveis e o veículo de propriedade da FUNEPU são segurados pela Seguradora Itaú Seguros e Zurich Seguradora Minas Brasil, em valores considerados adequados pela sua diretoria.

17. PATRIMÔNIO SOCIAL

Com o superávit deste exercício o Patrimônio Social apresentou a seguinte evolução:

Saldo em 31/12/2008	12.211.386
Superávit do exercício	<u>3.232.830</u>
Total	15.444.216

Uberaba (MG), 31 de dezembro de 2009.

Prof. João Ulisses Ribeiro
Presidente Interino e Vice-presidente
CPF: 240.417.696-04

Ronaldo José dos Santos
Diretor Administrativo
CPF: 878.532.648-87

Kéila Cristina Telles Furtado
TC – CRC/MG 48.068/0-9
CPF 630.053.106-63



FUNDAÇÃO DE ENSINO E PESQUISA DE UBERABA
CNPJ 20.054.326/0001-09

PARECER DO CONSELHO FISCAL

Os abaixo assinados membros do Conselho Fiscal da Fundação de Ensino e Pesquisa de Uberaba – FUNEPU, em reunião realizada no dia 25 (vinte e cinco) de março do corrente ano, em observância ao disposto no artigo 163 da lei 6.404/76 e no uso de suas atribuições legais, examinaram, por amostragem, os balancetes contábeis mensais de junho a dezembro de 2009 da Administração da FUNEPU, Pareceres da Empresa Casper Auditoria Independente e Consultoria e demais documentos pertinentes às operações realizadas pela Fundação.

Baseando-se na documentação apresentada, nas análises realizadas e nos esclarecimentos dos representantes administrativos da FUNEPU, este Conselho concluiu que os documentos estão em conformidade com a legislação, com exceção do controle de materiais pelo sistema “V B System” – já implantado, porém não concluído – e que é exigência de Decreto Presidencial para a obtenção do Certificado de Entidade Beneficente de Assistência Social.

Embora mantendo a ressalva acima, este Conselho entende que os referidos documentos e demonstrativos contábeis refletem a real posição econômico-financeira daquela Fundação no período analisado, e manifesta-se pela aprovação de tais documentos.

Uberaba (MG), 25 de março de 2010.

José Augusto Delduque da Silva
Conselheiro Presidente

Ivondes Rodrigues da Costa
Conselheiro

Marise Carvalho Silveira

CASPERAUDITORIA INDEPENDENTE
E CONSULTORIA**PARECER DOS AUDITORES INDEPENDENTES**

Aos

Diretores e Membros do Conselho da FUNDAÇÃO DE ENSINO E PESQUISA DE
UBERABA – FUNEPU

UBERABA/MG

- 1 - Examinamos os balanços patrimoniais da FUNDAÇÃO DE ENSINO E PESQUISA DE UBERABA – FUNEPU, levantados em 31 de dezembro de 2009 e 2008, e as respectivas demonstrações do superávit do exercício, das mutações do patrimônio social, das origens e aplicações de recursos e das demonstrações dos fluxos de caixa, correspondentes aos exercícios findos naquelas datas, elaborados sob a responsabilidade de sua Administração. Nossa responsabilidade é a de expressar uma opinião sobre essas demonstrações financeiras.
- 2 - Nossos exames foram conduzidos de acordo com as normas brasileiras de auditoria e compreenderam: a) o planejamento dos trabalhos, considerando a relevância dos saldos, o volume de transações e o sistema contábil e de controles internos da FUNEPU; b) a constatação, com base em testes das evidências e dos registros que suportam os valores e as informações contábeis divulgados e c) a avaliação das práticas e das estimativas contábeis mais representativas adotadas pela administração da FUNEPU, bem como da apresentação das demonstrações financeiras tomadas em conjunto.
- 3 - A FUNEPU não tem constituído a provisão para fazer face a créditos duvidosos, relativo ao débito da Prefeitura Municipal de Uberaba, no valor de R\$ 1.301.196 (2008 e 2009), nota explicativa nº. 6.
- 4 - Em nossa opinião, exceto quanto aos efeitos do assunto mencionado no parágrafo 3 acima, as demonstrações financeiras referidas no parágrafo 1, representam, adequadamente, em todos os aspectos relevantes, a posição patrimonial e financeira da FUNDAÇÃO DE ENSINO E PESQUISA DE UBERABA – FUNEPU, em 31 de dezembro de 2009 e 2008, os resultados de suas operações, as mutações de seu patrimônio social e as origens, as aplicações de seus recursos e os seus fluxos de caixa, correspondentes aos exercícios findos naquelas datas, de acordo com as práticas contábeis adotadas no Brasil.

Belo Horizonte, 09 de março de 2010.

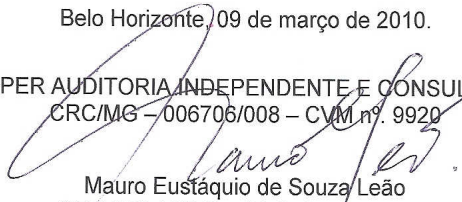
CASPER AUDITORIA INDEPENDENTE E CONSULTORIA
CRC/MG – 006706/008 – CVM nº. 9920
Mauro Eustáquio de Souza Leão
CRC-MG 16252 – Sócio Responsável